



NACIONES UNIDAS
GUATEMALA



INFORME ANUAL DE RESULTADOS 2022



Trabajando por el futuro que queremos

Contenido

Prefacio _____ 01

01 Panorama 2022 en Guatemala: Desarrollos clave _____ 03

02

2.1 Sinopsis de los resultados del Marco de Cooperación _____ 08

2.2 Prioridades, resultados y productos del Marco de Cooperación _____ 06

2.2.1 Desarrollo económico _____ 06

2.2.2 Desarrollo social _____ 07

2.2.3 Paz, seguridad y justicia _____ 11

2.2.4 Instituciones sólidas _____ 12

2.2.5 Medio ambiente _____ 14

2.3 Alianzas y financiación de la Agenda 2030 _____ 15

2.3.1 Alianzas estratégicas para la implementación del Marco de Cooperación _____ 15

2.3.2 Estrategia de financiación para el desarrollo del Sistema de las Naciones Unidas en Guatemala _____ 15

2.3.3 Integración del voluntariado como acelerador de la Agenda 2030 _____ 15

2.4 Resultados de la ONU al trabajar de forma unida: Coherencia, eficacia y eficiencia de las Naciones Unidas _____ 16

2.5 Lecciones aprendidas _____ 17

2.6 Resumen financiero 2022 _____ 18

2.6.1 Programas conjuntos en 2022 y trabajo transfronterizo _____ 19

03 Prioridades 2023 _____ 22



Oficina de la Coordinación Residente (OCR)
Informe Anual de Resultados 2022 del Sistema de las Naciones Unidas en Guatemala
Temas: Desarrollo sostenible, derechos humanos, paz, asistencia humanitaria y financiamiento para el desarrollo
5.ª avenida, 5-55 zona 14, torre 4, nivel 10
Teléfono (502) 23843100 onu.gt@un.org
www.guatemala.un.org

ISBN 978-9929-8229-6-2

Guatemala, 2023
Coordinación editorial ©ONU
Guatemala



Permitida reproducción total o parcial respetando las referencias de autoría.
El documento electrónico puede descargarse escaneando este QR.

En este documento se utiliza el mapa nacional de Guatemala de la Oficina de Cartografía de las Naciones Unidas, en donde se especifica que los límites y nombres mostrados y las designaciones utilizadas en él **no implican el endoso oficial o aceptación por parte de las Naciones Unidas.**
Más información [aquí](#).

SIGLARIO INFORME DE RESULTADOS DE PAÍS 2022

ACNUR	Alto Comisionado de las Naciones Unidas para Refugiados	INAP	Instituto Nacional de Administración Pública	PNUD	Programa de las Naciones Unidas para el Desarrollo
AFP	Agencias, fondos y programas	INE	Instituto Nacional de Estadística	PNUMA	Programa de las Naciones Unidas para el Medio Ambiente
AGPD	Asociación de Personas con Discapacidad a Causa del Conflicto Armado	IPC	Índice de precios al consumidor	PONAPRE	<i>Política nacional de prevención de la violencia y el delito</i>
AOD	Asistencia Oficial al Desarrollo	LAC	Latinoamérica y Caribe	PROGRESAN-SICA	Programa de Sistema de Información para la Resiliencia en Seguridad Alimentaria y Nutricional de la Región del SICA
ASODISPRO	Asociación de Personas Productivas con Discapacidad	LGTBIQ+	Personas lesbianas, gais, transgénero o transexuales, bisexuales, intersexuales, queer o cualquier otra identidad	PSA	Pagos por servicios ambientales
ASORGUA	Asociación de Sordos de Guatemala	MAGA	Ministerio de Agricultura, Ganadería y Alimentación	PVVIH	Personas viviendo con VIH
BANGUAT	Banco de Guatemala	MC	<i>Marco Estratégico de Cooperación para el desarrollo sostenible 2020-2025</i>	QCPR	<i>(siglas en inglés)</i> Informe del Secretario General acerca de la Implementación de la revisión cuatrienal amplia
BCIE	Banco Centroamericano de Integración Económica	MEM	Ministerio de Energía y Minas	RENAP	Registro Nacional de las Personas
BID	Banco Interamericano de Desarrollo	MIDES	Ministerio de Desarrollo Social	SAN	Seguridad alimentaria y nutricional
BM	Banco Mundial	MINECO	Ministerio de Economía	SAT	Superintendencia de Administración Tributaria
CACIF	Comité Coordinador de Asociaciones Agrícolas, Comerciales, Industriales y Financieras	MINEX	Ministerio de Relaciones Exteriores	SBS	Secretaría de Bienestar Social
CBA	Canasta básica ampliada	MINFIN	Ministerio de Finanzas Públicas	SECMCA	Secretaría Ejecutiva del Consejo Monetario Centroamericano
CC	Corte de Constitucionalidad	MINGOB	Ministerio de Gobernación	SECONRED	Secretaría Ejecutiva de la Comisión Nacional para la Reducción de Desastres
CEDLAS	Centro de Estudios Distributivos, Laborales y Sociales	MINTRAB	Ministerio de Trabajo y Previsión Social	SEGEPLAN	Secretaría de Planificación y Programación de la Presidencia
CEMV	Consultas estacionales de medios de vida	MP	Ministerio Público	SENACYT	Secretaría Nacional de Ciencia y Tecnología
CENTRARSE	Centro para la Acción de la Responsabilidad Social Empresarial	MSPAS	Ministerio de Salud Pública y Asistencia Social	SEPREM	Secretaría Presidencial de la Mujer
CEPAL	Comisión Económica para América Latina y el Caribe	OACNUDH	Oficina del Alto Comisionado de las Naciones Unidas para los Derechos Humanos	SESAN	Secretaría de Seguridad Alimentaria y Nutricional
CODISRA	Comisión Presidencial contra la Discriminación y el Racismo contra los Pueblos Indígenas	OCR	Oficina de la Coordinación Residente	SICA	Sistema de la Integración Centroamericana
COMUSAN	Comisión municipal de seguridad alimentaria y nutricional	OCSE	Oficina Coordinadora Sectorial de Estadística de Salud	SNIS	Sistema Nacional de Información Social
CONAP	Consejo Nacional de Áreas Protegidas	ODS	Objetivos de Desarrollo Sostenible	SNU	Sistema de las Naciones Unidas
CONASIDA	Comisión Multisectorial de VIH/Sida	OIM	Organización Internacional para las Migraciones	SOSEP	Secretaría de Obras Sociales de la Esposa del Presidente
COPADEH	Comisión Presidencial por la Paz y los Derechos Humanos	OIT	Organización Internacional del Trabajo	SVET	Secretaría contra la Violencia Sexual, Explotación y Trata de Personas
CP-PDI	Consejo Promotor del PDI	OJ	Organismo Judicial	TSE	Tribunal Supremo Electoral
CSJ	Corte Suprema de Justicia	OMS	Organización Mundial de la Salud	UAI	Unidad de atención integral
CUNOROC	Centro Universitario de Noroccidente	OMT	<i>(siglas en inglés)</i> Equipo de gestión de operaciones	UE	Unión Europea
DAES	Departamento de Asuntos Económicos y Sociales de Naciones Unidas	ONU	Organización de las Naciones Unidas	UNEP	<i>(siglas en inglés)</i> Programa de las Naciones Unidas para el Medio Ambiente
DEMI	Defensoría de la Mujer Indígena	ONUDI	Organización de las Naciones Unidas para el Desarrollo Industrial	UNESCO	<i>(siglas en inglés)</i> Organización de las Naciones Unidas para la Educación, la Ciencia y la Cultura
EPU	Examen Periódico Universal	OPD	Organización de personas con discapacidad	UNFPA	<i>(siglas en inglés)</i> Fondo de Población de las Naciones Unidas
FAO	<i>(siglas en inglés)</i> Organización de las Naciones Unidas para la Alimentación y la Agricultura	OPHI	<i>(siglas en inglés)</i> Iniciativa de Pobreza y Desarrollo Humano de la Universidad de Oxford	UNICEF	<i>(siglas en inglés)</i> Fondo de las Naciones Unidas para la Infancia
FECIGUA	Federación de Ciegos de Guatemala	PAE	Programa de Alimentación Escolar	UNITAR	<i>(siglas en inglés)</i> Instituto de las Naciones Unidas para Formación Profesional e Investigaciones
FEDECOVERA	Federación de Cooperativas de las Verapaces	PAEAS	Prevención del acoso, la explotación y el abuso sexuales	UNODC	<i>(siglas en inglés)</i> Oficina de las Naciones Unidas contra la Droga y el Delito
FIDA	Fondo Internacional de Desarrollo Agrícola	PBF	<i>(siglas en inglés)</i> Fondo para la Consolidación de la Paz de las Naciones Unidas	UNOPS	<i>(siglas en inglés)</i> Oficina de las Naciones Unidas de Servicios para Proyectos
FMI	Fondo Monetario Internacional	PDH	Procuraduría de los Derechos Humanos	UNPRPD	<i>(siglas en inglés)</i> Fondo de las Naciones Unidas sobre los Derechos de las Personas con Discapacidad
GCNN	Gran Cruzada Nacional por la Nutrición	PDI	Plan de desarrollo integral	USAC	Universidad de San Carlos de Guatemala
GEDS	Gabinete Específico de Desarrollo Social	PGN	Procuraduría General de la Nación	VIH	Virus de inmunodeficiencia humana
GEI	Gases de efecto invernadero	PIB	Producto interno bruto		
GREPALMA	Gremial de Palmicultores de Guatemala	PMA	Programa Mundial de Alimentos		
IAV	Instituto de Atención a Víctimas	PMT	<i>(siglas en inglés)</i> Equipo de gestión programática		
IDH	Índice de Desarrollo Humano	PNC	Policía Nacional Civil		
IGM	Instituto Guatemalteco de Migración	PND	Prioridades Nacionales de Desarrollo		
INAB	Instituto Nacional de Bosques				
INACIF	Instituto Nacional de Ciencias Forenses				

Prefacio

Es un gusto presentarles el informe de resultados del equipo de país del Sistema de las Naciones Unidas (SNU), producto del trabajo colectivo realizado en 2022. Los resultados se encuentran altamente alineados con las Prioridades Nacionales de Desarrollo (PND) establecidas por el Gobierno de Guatemala y los Objetivos de Desarrollo Sostenible (ODS), bajo nuestro *Marco estratégico de cooperación para el desarrollo sostenible 2020-2025 (MC)*. Los resultados también apuntan a los preparativos para la Cumbre de los ODS en 2023 y la Cumbre del Futuro en 2024.

Guatemala fue uno de los países con mejores resultados macroeconómicos de toda América Latina tras salir de la crisis ocasionada por la pandemia de COVID-19 en 2021. El año 2022 fue testigo de múltiples choques externos, naturales y antropogénicos, que pusieron a prueba, una vez más, la resiliencia de la economía. Y una vez más, los retos destacaron la necesidad de seguir atendiendo las brechas socioeconómicas estructurales del país.

Fue en ese contexto de desequilibrios en precios de alimentos básicos y combustibles que el equipo de país realizó sus actividades en las cinco áreas estratégicas del *MC*: a) desarrollo económico; b) desarrollo social (vivienda, protección social, educación, salud, seguridad alimentaria y nutricional); c) institucionalidad pública (gobernanza, movilidad humana, participación cívica); d) paz, seguridad y justicia; e) medio ambiente.

En términos programáticos, en 2022 se trabajó con 30 contrapartes gubernamentales, incluyendo 8 municipalidades y 2 gobernaciones departamentales, por medio de 138 programas/proyectos (de los cuales 17 fueron programas conjuntos), con una ejecución total de USD 42 millones provenientes de recursos de la cooperación internacional, donde reconocemos el apoyo de 18 donantes y 14 fondos globales y mecanismos de financiamiento. El SNU ejecutó USD 250 millones en 2022. Durante el período, los 22 departamentos de Guatemala se beneficiaron de las 189 actividades que se encuentran en implementación; de ellas, 19% fueron interagenciales y 21% incluyeron dimensiones humanitarias, de desarrollo y paz. La igualdad de género fue un objetivo importante en el 83% de estas actividades, y los derechos humanos, en el 80%.

El equipo de país apoyó la recuperación económica, en especial mediante el fortalecimiento de la resiliencia de los pequeños productores agrícolas y las personas emprendedoras, con quienes se fomentó la incorporación de prácticas innovadoras, sostenibles y resilientes, adaptadas a la variabilidad climática. También se desarrollaron capacidades en personas jóvenes y mujeres, así como en personas migrantes retornadas; entre otros, mediante programas de asistencia técnica y financiera, dinamizando las economías rurales afectadas por la pandemia.

Más específicamente, en el **desarrollo económico** hemos cosechado el impacto de nuestras estrategias multidimensionales enfocadas en la empleabilidad de personas jóvenes y mujeres, el apoyo a cadenas de valor, y el acceso a medios productivos y mercados para la comercialización y la competitividad. En **desarrollo social**, hemos priorizado el fortalecimiento de la capacidad resolutoria del sector salud; la cobertura inclusiva y el acceso a servicios esenciales de salud; la modernización de instalaciones y equipo hospitalario; el fortalecimiento del sistema de protección social; el apoyo a la seguridad alimentaria y nutricional (SAN), y acciones encaminadas a mejorar el acceso y la calidad de la educación.

En **paz, seguridad y justicia** hemos intensificado nuestro trabajo para poner fin a la violencia contra las mujeres y las niñas; avanzar en los procesos de reparación digna y transformadora; implementar la Estrategia de Cero Tolerancia del Secretario General y fortalecer al sector justicia y la infraestructura para sostener la paz, con plena participación de mujeres, pueblos indígenas y personas jóvenes. Con respecto al pilar de **instituciones sólidas**, hemos apoyado la agilización del Sistema Estadístico Nacional; la protección y respuesta a personas en movilidad humana; la participación política de mujeres y personas jóvenes, y el combate a la ciberdelincuencia.

Finalmente, en temas de **medio ambiente** nos hemos centrado en la construcción de resiliencia frente al cambio climático, biodiversidad, la estrategia fiscal ambiental y la promoción de una economía verde, con el debido respeto e inclusión de los sistemas de conocimiento ancestral y con la participación del sector privado y la sociedad civil.

El **equipo humanitario de país** atendió las emergencias surgidas durante el año (por ejemplo, la tormenta tropical Julia) y se actualizaron tanto el Panorama de Necesidades Humanitarias como el *Plan de respuesta humanitaria* que presentó el Gobierno en 2023. También se trabajó en apoyos concretos para la resiliencia, que van desde la formulación de normativas y reglamentos en diferentes sectores, hasta la implementación de políticas públicas, incluyendo el aumento de la capacidad de presupuestación y la agilización de la ejecución de recursos del Estado.

En cuanto a **temas transfronterizos**, cabe indicar que la movilidad humana ha sido una prioridad en 2022, tomando en cuenta que Guatemala ha sido designada por el Comité Ejecutivo de la Organización de las Naciones Unidas (ONU) como país piloto para la implementación del *Plan de desarrollo integral para El Salvador, Guatemala, Honduras y el sursudeste de México*. En este sentido, Guatemala ha tenido avances en la formulación de un consejo promotor presidido por el Gobierno y el SNU, así como un primer acercamiento con la comunidad internacional de socios en el país.

Nos enorgullecemos de nuestros esfuerzos en el establecimiento de **alianzas estratégicas** con diferentes grupos de población y sectores de la sociedad, con base en principios y valores compartidos, dando continuidad a espacios de diálogo con pueblos indígenas, representantes de mujeres, juventud, personas con discapacidad y el sector privado organizado.



Esto ha permitido un relacionamiento estructurado y fructífero. Agradezco al equipo de país del SNU por su dedicación y esfuerzo, a nuestros socios financiadores, así como a implementadores y contrapartes de instituciones estatales, de la sociedad civil, la academia y el sector privado, por el apoyo y la confianza. Les invito a leer con detenimiento este informe y a ser parte del compromiso conjunto para *no dejar a nadie atrás*.

Miguel Barreto
Coordinador Residente / Coordinador humanitario
Sistema de las Naciones Unidas en Guatemala

EQUIPO DEL SISTEMA DE LAS NACIONES UNIDAS EN GUATEMALA

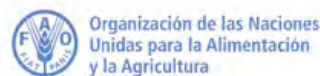

PRINCIPALES SOCIOS DEL SISTEMA DE LAS NACIONES UNIDAS EN GUATEMALA



01

PANORAMA 2022 EN GUATEMALA: *Desarrollos clave*



Foto PMA, 2022

La crisis de alimentos y materias primas derivada de la invasión de Rusia a Ucrania definió el contexto internacional y nacional en el año 2022. En términos macroeconómicos, Guatemala mostró resiliencia a pesar de la volatilidad global, cerrando la gestión con un crecimiento de la economía superior a la media latinoamericana, déficit fiscal moderado y niveles de deuda pública muy por debajo de los mostrados por otros países de la subregión.³ No obstante, los efectos de la guerra en Ucrania se materializaron en incrementos sustanciales en los precios de combustibles, fertilizantes y alimentos a nivel local, afectando las condiciones de vida, la seguridad alimentaria y el poder adquisitivo de las personas.⁴ El impacto más regresivo sobre la población se materializó en el aumento generalizado de precios,⁵ donde la inflación de 2022 fue la mayor en 14 años.⁶ Por consiguiente, las brechas preexistentes relacionadas con los Objetivos de Desarrollo Sostenible (ODS) –incluidas las crisis migratoria y de inseguridad alimentaria, los efectos de fenómenos socionaturales intensificados por el cambio climático, entre otros– fueron exacerbadas.

POBLACIÓN TOTAL (2022)

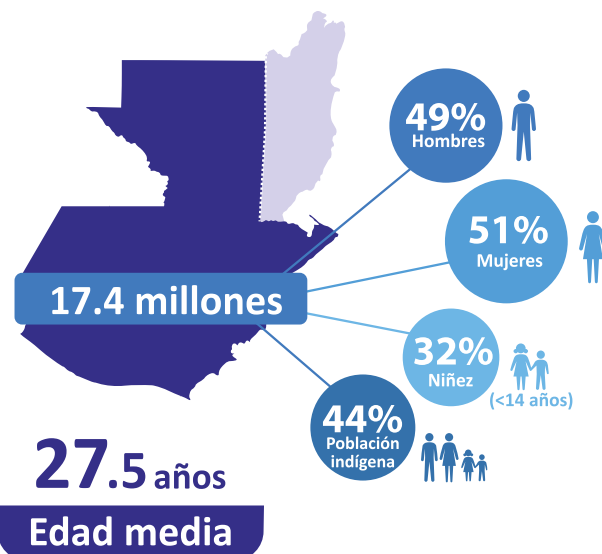

MACROECONOMÍA (2022)

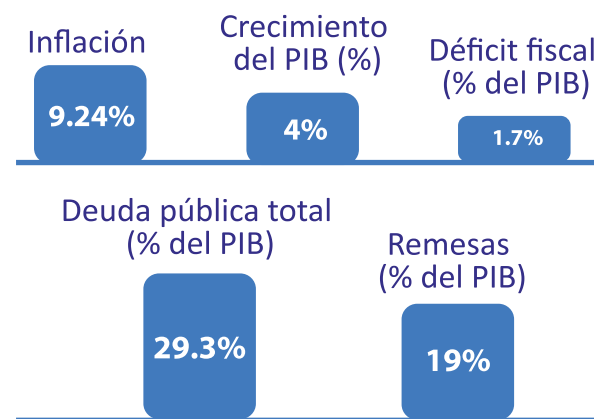

El Gobierno aplicó subsidios temporales a los combustibles y la energía eléctrica para atenuar los efectos adversos en las poblaciones más vulnerables. En el caso de los alimentos, los principales granos de subsistencia, como maíz (32%), frijol (43%) y arroz (19%), cerraron el año con precios todavía elevados en comparación con 2021. En este caso, el Gobierno activó contingentes arancelarios² para garantizar el abastecimiento de granos básicos e introdujo apoyos a productores locales para la adquisición de fertilizantes. Sin embargo, persisten riesgos elevados sobre la seguridad alimentaria, sobre todo considerando que 6 de cada 10 personas viven en pobreza, lo cual se agrava en áreas rurales, donde 8 de cada 10 viven en esta situación.



Foto PMA, 2022

CONDICIONES SOCIOECONÓMICAS

Pobreza multidimensional (% población, 2018)



Índice de Desarrollo Humano (ranking 2022)



Tasa de informalidad (2021)



Prevalencia de desnutrición crónica en niñez <5 años (2020)



Tasa de desempleo (2021)



Ingreso promedio mensual nacional (2021)

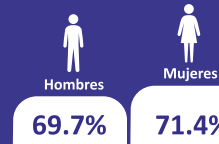

Personas migrantes retornadas (2022)



Personas en situación de crisis alimentaria (2022)

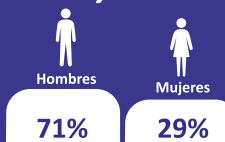

Años de escolaridad promedio:



Foto PMA, 2022

El departamento de Guatemala registró una inflación del 8.8%, donde 3 de cada 10 viven en pobreza, mientras que, en Alta y Baja Verapaz, donde 7 de cada 10 personas viven en pobreza, la inflación llegó al 12%. Así, en 2022 el número de personas en situación de crisis o emergencia de inseguridad alimentaria aguda alcanzó los 4.6 millones,⁷ la cifra más elevada de los últimos años. Por su parte, la prevalencia de la desnutrición crónica en menores de 5 años ocupó el 7.º lugar a nivel mundial.⁸

1. Con base en BANGUAT (2022). *Estadísticas macroeconómicas*; disponibles [aquí](#); MINFIN (2022). *Informes cronológicos de ejecución presupuestaria*; disponibles [aquí](#); INE (2022). *Informe mensual del IPC al mes de diciembre de 2022*; disponible [aquí](#); MIDES y OPHI (2018). *Índice de pobreza multidimensional Guatemala*; disponible [aquí](#); SESAN/PROGRESAN-SICA (2022). *Análisis de inseguridad alimentaria aguda de la CIF marzo 2022-febrero 2023*; disponible [aquí](#); y OIM (2023). *Guatemala Dashboard*; disponible [aquí](#).

2. Exenciones de impuestos de importación en el marco de los acuerdos comerciales vigentes.

3. Crecimiento del PIB del 4% (promedio de LAC, 3.7%); déficit fiscal (2.6% del PIB) y deuda pública (30% del PIB). Véanse CEPAL (2022). *Balance preliminar de las economías de América Latina y el Caribe 2022*; disponible [aquí](#), y los datos macroeconómicos y financieros de 2023 de la Secretaría del Consejo Monetario Centroamericano (SECMCA) publicados en su página [web](#).

4. En sus niveles más altos, los precios promedio de combustibles en el mercado local observaron incrementos sustantivos con respecto a 2021 (gasolina, 62% en junio; y diésel, 71% en noviembre).

5. Según el *Informe mensual canasta básica alimentaria 2022*, publicado por el Instituto Nacional de Estadística (INE) ese mismo año (disponible [aquí](#)), la canasta básica ampliada (CBA) se incrementó en un 17%, cerrando en Q3,634. La CBA no alcanza a ser cubierta con los ingresos de hasta 2 personas trabajando por hogar en el sector agrícola (el que mayor empleo genera), considerando el salario promedio nacional (Q1,563).

6. Según el informe mensual del índice de precios al consumidor (IPC) al mes de diciembre de 2022, publicado por el INE (disponible [aquí](#)), la inflación alcanzó un 9.24% (el doble de la meta del Banco de Guatemala).

7. SESAN/PROGRESAN-SICA (2022), *op. cit.*

8. FAO, FIDA, UNICEF, PMA y OMS (2022). *El estado de la seguridad alimentaria y la nutrición en el mundo 2022*. Disponible [aquí](#).



El **Índice de Desarrollo Humano (IDH)** del país es de 0.627, lo cual lo sitúa en una categoría de desarrollo humano medio y en el puesto 135 en términos de desarrollo humano. Este cambio en la posición relativa se explica en parte porque los impactos de las crisis superpuestas en América Latina fueron desproporcionados y la medición del indicador se realizó a un número mayor de países, abarcando 191 países y territorios. Desde una mirada de largo plazo, cabe mencionar que entre 1990 y 2021 el valor del IDH de Guatemala cambió de 0.484 a 0.627, una variación porcentual positiva del 29.5%.



En cuanto al **trabajo humanitario**, cabe mencionar que 6.1 millones de personas (35% de la población) se vieron afectadas por las lluvias torrenciales de 2022, que tuvieron un impacto destructivo sobre viviendas, carreteras, puentes, escuelas y centros de salud.¹³ En el caso del ciclón Julia, los efectos económicos de daños y pérdidas se cuantificaron en Q1,680 millones, el 49% de ellos en el sector transporte.¹⁴ El total de personas con necesidades humanitarias aumentó de 3.8 millones, en 2021, a 4.6 millones, en 2022; los incrementos más drásticos se dieron en seguridad alimentaria y protección.¹⁵ Un total de 168,871 personas ubicadas en los departamentos más afectados por emergencias de tracto lento y súbitas recibieron asistencia alimentaria del SNU.¹⁶ En movilidad humana, es importante indicar que en 2022 se incrementó el número de retornados, alcanzando un total de 94,204 personas (59% provenientes de México y 41%, de los EE. UU.). Esto significa un incremento del 51% en comparación con el año anterior (140% en el caso de los EE. UU., y 20% en el de México).¹⁷

En términos de los avances de la **Agenda 2030** para el desarrollo sostenible, el país ocupó en 2022 el puesto 117 de 163 en el Índice de los ODS, solo después de Venezuela (120) y Haití (151) en América Latina, con un índice de 61/100, lo cual lo ubica por debajo del promedio regional de 69.5/100. Su grado de avance da cuenta de logros solamente en 2 objetivos, en tanto que 15 permanecen con rezagos significativos.⁹



Respecto a la **salud pública**, en 2022 los principales problemas siguieron siendo la alta mortalidad materna e infantil y la inseguridad alimentaria, la persistencia de enfermedades infecciosas y de enfermedades transmitidas por vectores, y el aumento de las enfermedades crónicas. Guatemala eliminó todas las restricciones que se introdujeron por la pandemia, cerrando el año con un total acumulado de 19.9 millones de dosis administradas de vacunas contra la COVID-19, donde un 60% de la población en edad de vacunarse contaba con la primera dosis, y 47%, con esquema completo (dos dosis).¹¹ El mecanismo COVAX, impulsado por el SNU, logró en 2022 la recepción de 28.4 millones de dosis de vacunas en Guatemala, de las cuales 6.5 millones se canalizaron por medio de este mecanismo, 69% a través de compra y 31%, de donación.¹²



En este escenario, el reto hacia el futuro es asegurar una mayor inclusión y bienestar para la ciudadanía, generando más empleos decentes y facilitando una mayor participación de las poblaciones más vulnerables (mujeres, jóvenes, pueblos indígenas, personas con discapacidad, entre otros).



En el caso de la **educación**, durante la gestión de 2022 la mayoría de los centros escolares siguió operando de manera híbrida, con grandes retos para llegar con una educación de calidad. En este ámbito, Guatemala tiene la tasa promedio de años de escolaridad más baja de la región (5.7 años), junto con Haití.¹⁰ La vuelta a la presencialidad total se dará por primera vez en 2023, desde 2019.



Guatemala debe fortalecer las condiciones para aprovechar su bono demográfico, enfocándose en las brechas digital y de género, impulsando una mejor y mayor cobertura de servicios públicos básicos mediante la innovación e inversiones en infraestructura, así como la capacitación de su capital humano. Todo esto, en un ambiente de transparencia, seguridad, paz y justicia, que permita reencauzar al país hacia el logro de los ODS y lo establecido en el *Plan nacional de desarrollo K'atun: Nuestra Guatemala 2032*. En la actualidad se espera apoyar algunos de estos objetivos de país con la creación de la Oficina para la Juventud de las Naciones Unidas (A/76/L85).

9. De acuerdo con el *Tablero ODS para Guatemala*, el país se encuentra con retos mayores para el logro de 10 ODS. En el interior de este grupo, 4 objetivos presentan una tendencia de mejora muy moderada (ODS 3, 5, 6, 8), en tanto que el avance se encuentra estancado en 5 objetivos (ODS 2, 9, 14, 15, 16), mientras que el ODS 10 no cuenta con información suficiente como para medir su avance. Por su parte, 5 objetivos presentan retos significativos (ODS 1, 4, 7, 11, 17), con avances moderados; en tanto que los únicos 2 objetivos que habrían cumplido las metas se refieren a los ODS 12 y 13. Sachs *et al.* (2022).
10. CEDLAS y Banco Mundial (2022); UNESCO Institute for Statistics (2022) and UNICEF, *Multiple Indicator Cluster Surveys*; Barro and Lee (2018); ICF Macro Demographic and Health Surveys, OECD (2022).
11. Gobierno de Guatemala, MSPAS (2022). *Situación de COVID-19 en Guatemala*. Disponible [aquí](#). Cifras al 31 de diciembre de 2022.
12. Información proporcionada a la Oficina de Coordinación Residente de parte de la Oficina de Representación de la OPS/OMS en Guatemala, 2023.
13. CONRED (2022). *Boletín informativo*. Estadísticas sobre temporada de lluvias 2022, consultadas [aquí](#).

14. SEGEPLAN (2022). *Informe de daños, pérdidas y costos adicionales por el ciclón tropical Julia*. Disponible [aquí](#).
15. OCHA (2023). *Guatemala panorama de necesidades humanitarias 2023*. Disponible [aquí](#).
16. Con la implementación de 2 brigadas integrales en salud y nutrición en coordinación con el Ministerio de Salud Pública y Asistencia Social (MSPAS) en 3 municipios de Quetzaltenango, alcanzando a un total de 2,302 personas y 758 niños y niñas con retardo de crecimiento, solo por parte del Programa Mundial de Alimentos (PMA), y a más de 22,000 personas migrantes, a quienes la Organización Internacional para las Migraciones (OIM) apoyó con transporte y entrega de kits.
17. OIM (2023). *Guatemala Dashboard*. Disponible [aquí](#). El incremento de personas retornadas de los EE. UU. alcanzó un 122% en el caso de adultos y un 91% en el caso de niñez y adolescencia, en tanto que, en el caso de México, el aumento en el número de adultos retornados alcanzó 28% y -4%, respectivamente.

02

2.1 SINOPSIS DE LOS RESULTADOS DEL MARCO DE COOPERACIÓN

El marco estratégico de cooperación responde a las **10 PND Y A LOS 17 ODS**

Toma en cuenta las oportunidades, riesgos y desafíos que se presentan en Guatemala, así como las prioridades estratégicas acordadas con el Gobierno, en consulta con diversos sectores de la sociedad, de la siguiente manera:



Durante 2022, el SNU implementó

189 ACTIVIDADES

con las cuales se contribuyó a:

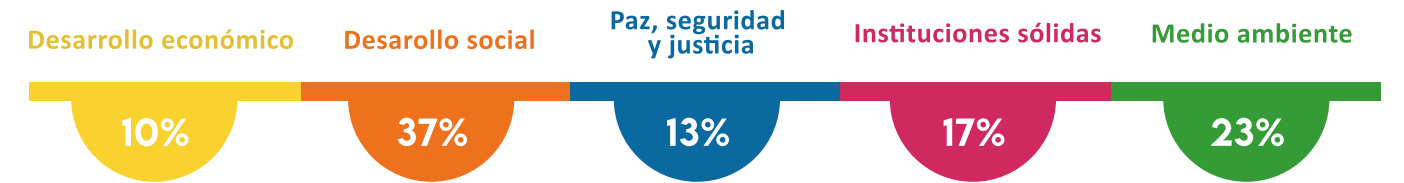

Las actividades se implementaron en todo el país y beneficiaron a más de **300,000 personas y 20,000 hogares y familias**, como se detalla a continuación:



Foto PNUD, 2022

2.2 PRIORIDADES, RESULTADOS Y PRODUCTOS DEL MARCO DE COOPERACIÓN

2.2.1

DESARROLLO ECONÓMICO

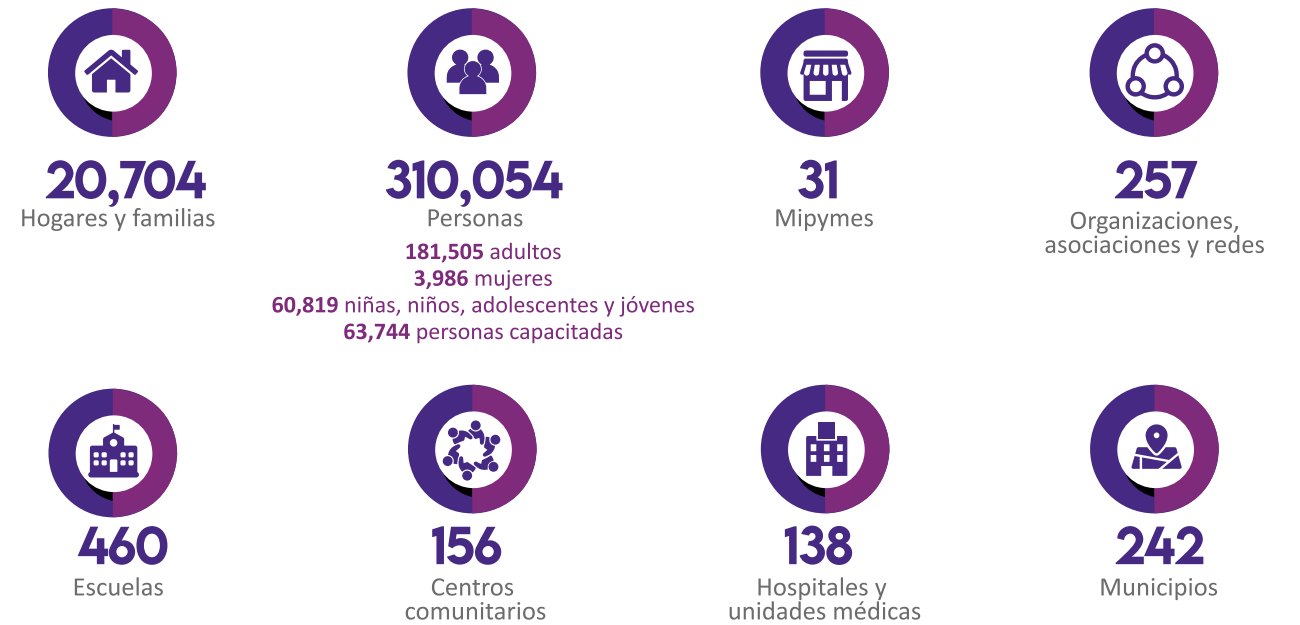
Los programas y proyectos del **Área Estratégica de Desarrollo Económico** se implementaron en las regiones occidental, norte y nororiental, así como en el sur del país, donde se ubican los territorios con los mayores niveles de pobreza. Las acciones impactaron sobre todo en los **ODS 1, 2, 4, 5, 6, 7, 8, 12 y 13**, por medio de estrategias enfocadas en la empleabilidad de jóvenes, el empoderamiento económico de las mujeres, el fortalecimiento de cadenas de valor, y el acceso a medios productivos.



Desarrollo económico

Con este apoyo, el acceso de la población priorizada a trabajo digno y decente, medios productivos, y servicios económicos a nivel nacional y local, aumentó. También se fortaleció la igualdad de género mediante la integración de 3,662 mujeres en 178 grupos de ahorro y crédito en los departamentos de Alta Verapaz, Chiquimula y Huehuetenango, a quienes se brindó educación financiera y apoyo en los emprendimientos asociativos implementados por los ministerios de Agricultura, Ganadería y Alimentación (MAGA) y Desarrollo Social (MIDES), y la Secretaría de Seguridad Alimentaria y Nutricional (SESAN).

Los instrumentos de política pública formulados o fortalecidos en 2022 permitieron a los pequeños productores, mipymes y cooperativas tener mayor acceso a medios de producción. Algunos de estos instrumentos incluyen la **Política de promoción de riego en Guatemala (2023-2032)** y su plan de inversión, que contribuirán a la dinamización económica de pequeños y medianos productores, así como a la seguridad alimentaria y nutricional; y el **Manual de inclusión financiera** y la **Guía de formación empresarial**, con lo cual se beneficia a 468 mujeres que accedieron a crédito mediante el Fondo BCIE/MELYT, por un monto de Q29.9 millones.

18. Las 19 actividades de esta área estratégica fueron ejecutadas por FAO, ONU Mujeres, PMA, PNUD, UNICEF, ITC, UNFPA, OMS y OACNUDH, incluyendo a MUNIJOVEN (ejecutado por el PNUD con fondos de la Municipalidad de Guatemala, por USD 1.3 millones), en colaboración con sus contrapartes gubernamentales: MAGA, MINTRAB, MINECO, MARN, INAB, MIDES, MINEDUC e INTECAP, para quienes este esfuerzo requirió un monto de USD 5.2 millones.

Se establecieron 6 alianzas para facilitar el acceso de mujeres y jóvenes a formación técnica y vocacional, así como su inserción en el mercado laboral a nivel nacional mediante la implementación de planes de acción que integran el empoderamiento de las mujeres; 4 alianzas entre el SNU e Impacto Empresarial, Banrural, 3M, y Coca Cola y, en el departamento de Petén, 2 alianzas con la Gremial de Palmicultores de Guatemala (GREPALMA) y Grupo HAME, lo cual fortaleció sus capacidades sobre debida diligencia y empresas y derechos humanos.



3986
Mujeres



199
Jóvenes



31
mipymes

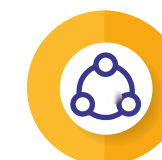

225
Organizaciones,
asociaciones
y redes



8684
Personas capacitadas
(incluyendo 3,794 mujeres,
1,253 jóvenes y
1,120 personas indígenas)



En el **Área Estratégica de Desarrollo Social** –que a su vez incluye cinco áreas (vivienda, protección social, educación, salud y seguridad alimentaria y nutricional)–, se implementaron 70 de 189 actividades en las regiones occidental, norte y oriente del país (corredor seco), áreas con altos niveles de inseguridad alimentaria, sensiblemente afectadas por el cambio climático. Con estas acciones se benefició a 8 municipalidades y 2 gobernaciones departamentales, impactando principalmente **los ODS 1, 2, 3, 4, 5, 6, 10, 11, 13 y 15**.¹⁹



Vivienda

En colaboración con la Coordinadora Nacional para la Reducción de Desastres (CONRED), el Centro Universitario de Noroccidente de la Universidad de San Carlos (USAC/CUNOROC), y la **Municipalidad de Cuilco, en Huehuetenango**, se aprobó, entre otros, el Marco nacional de recuperación y, en el municipio de Huehuetenango, la **Política pública municipal de protección y atención a la persona migrante**, que promueve la vivienda digna a nivel local.

Un número de 2,906 personas que forman parte de 970 núcleos familiares recibieron, a través de la iniciativa Ciudades Solidarias, transferencias mensuales en efectivo por valor de USD 157, con lo cual cubrieron sus necesidades de vivienda por 3.5 meses. En 8 municipalidades de Petén, Izabal, Chiquimula y Guatemala, así como en las gobernaciones de Quetzaltenango y Huehuetenango, el monitoreo efectuado por el SNU en noviembre de 2022, es decir, luego de la distribución de la asistencia monetaria, permitió evidenciar que el 95% de las familias mejoraron considerable y moderadamente su acceso a vivienda, y que un 88% reportó que redujo sus niveles de estrés.



Foto PBF, 2022



Protección social

Se fortaleció el sistema integral de protección social, contributivo y no contributivo, mediante la búsqueda de mayor cobertura y calidad con equidad. En este marco, 93,687 personas (54% mujeres y 46% hombres) que pertenecen a 19,714 hogares ingresaron al Registro Social de Hogares, con 200 jóvenes recibiendo transferencias monetarias. Además, 20 familias se integraron al programa Bono Nutricional, y 89 representantes (75 mujeres y 14 hombres, 3 mayas y 5 personas de la comunidad LGBTIQ+) de 12 organizaciones de personas con discapacidad (OPD) recibieron capacitación²⁰ sobre sus derechos, lo cual contribuye a la implementación del **Acuerdo Ministerial 214-2022 del MSPAS**, que da vida a la Comisión Intrainstitucional que implementará el **SISTEMA NACIONAL DE CERTIFICACIÓN DE PERSONAS CON DISCAPACIDAD**.²¹



19,714

hogares

en 5 departamentos y 7 municipios ingresaron al Registro Social de Hogares Sensible al Género.



3

programas de protección social

diseñados o rediseñados

- “Jóvenes Urbanos en Situación de Vulnerabilidad” para impulsar emprendimientos de jóvenes
- Programa Social “Bono Nutricional”
- Programa Social “Jóvenes Protagonistas”



Gabinete Específico de Desarrollo Social (GEDS) del MIDES con mayores capacidades de gestión a través de:

4

herramientas

1. Estudio de pobreza urbana enfocada en jóvenes vulnerables en **5 municipios urbanos**
2. Diagnóstico de la incorporación de la discapacidad en los registros administrativos de las instituciones nacionales parte del GEDS
3. Acuerdo ministerial del MSPAS para **regular el proceso de certificación de la discapacidad**
4. Análisis para identificar innovaciones tecnológicas y lecciones aprendidas del programa “Bono Familia”

19. Las 70 actividades del Área Estratégica de Desarrollo Social fueron ejecutadas por PNUD, UNICEF, FAO, ONU Mujeres, PMA, OMS/OPS, UNFPA, ACNUR, UNESCO y ONUSIDA, en alianza con MSPAS, MINEDUC, MAGA, SESAN, MIDES, SBS y SECONRED como contrapartes gubernamentales. Estas actividades incluyen la asistencia para la adquisición de medicamentos (USD 150.4 millones) y el apoyo al plan maestro para la modernización de la red hospitalaria (USD 31.9 millones). Los recursos fueron ejecutados por UNOPS, con fondos del IGSS.

20. a) Colectivo Vida Independiente; b) Movimiento Cívico por la Inclusión; c) Colectiva de Mujeres con Capacidad de Soñar a Colores; d) Federación de Ciegos de Guatemala (FECIGUA); e) Asociación de Personas Productivas con Discapacidad (ASODISPRO); f) Colectivo Ovejas Negras; g) Asociación de Sordos de Guatemala (ASORGUA); h) Madres de los Claveles Blancos; i) Asociación de Estudiantes con Discapacidad USAC; j) Asociación de Personas con Discapacidad a Causa del Conflicto Armado (AGPD); k) Gente Pequeña de Guatemala; l) Comité Paralímpico Guatemalteco.

21. Entre ellas, 34 funcionarios públicos (14 hombres y 20 mujeres, 1 con discapacidad física, 1 garífuna y 3 mayas).



Educación

El Programa de Alimentación Escolar (PAE) se fortaleció en 210 escuelas en 6 departamentos del país²² con la implementación de la aplicación móvil (app) “**Mis compras del PAE**”, dirigida a directores e integrantes de las organizaciones de padres de familia (OPF). La app permitirá unificar la información del PAE, con el objetivo de garantizar la transparencia y la rendición de cuentas, específicamente las compras, al agilizar y facilitar los procesos de consulta, planificación y compras, y el acceso a los proveedores. Los beneficios del PAE se complementaron con los diagnósticos de necesidades básicas en agua y saneamiento y el mejoramiento de instalaciones realizados en 275 escuelas en Alta Verapaz, Quiché y Huehuetenango, beneficiando a 41,000 niñas(os).

300 MAESTROS

formados en el desarrollo de **habilidades socioemocionales**, en el contexto de la vuelta a la escuela



1,400 ADOLESCENTES

El **Programa de Educación Flexible** benefició a **1,400 adolescentes** en Alta Verapaz, logrando que se reinsertaran en la educación.



275 ESCUELAS

en Alta Verapaz, Quiché y Huehuetenango con mejores instalaciones de agua, saneamiento e higiene, beneficiando a **41,000 niñas y niños**

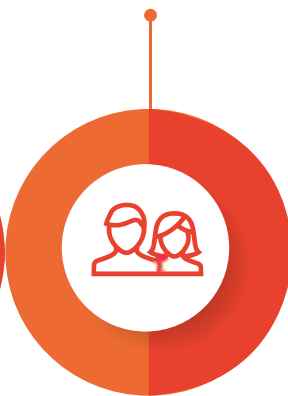

156 CENTROS COMUNITARIOS

implementaron la estrategia del Ministerio de Educación sobre calidad educativa y ampliación de cobertura, beneficiándose a **292 niños y niñas** en los departamentos de Alta Verapaz y Chiquimula con acceso a estimulación temprana y alimentación saludable por medio del **Programa Acompáñame a Crecer**.

11,035 ALUMNOS

Elaboración e implementación de la aplicación móvil de alimentación escolar del Programa de Alimentación Escolar (PAE) en **210 escuelas** de **6 departamentos** (Alta Verapaz, Chiquimula, El Progreso, Guatemala, Chimaltenango, San Marcos). **11,035 alumnos** recibieron alimentación escolar mediante la creación de 60 huertos escolares en **20 municipios** de San Marcos, Chiquimula y Alta Verapaz.

22. Alta Verapaz, Chiquimula, El Progreso, Escuintla, Chimaltenango, San Marcos



Salud

En 2022, el SNU a nivel central apoyó el desarrollo e implementación de normativas y manuales para fortalecer la planificación, gobernanza, transparencia y rendición de cuentas del sector salud.

Adicionalmente, priorizó acciones en el ámbito de la salud integral, fortaleciendo la cadena de frío en las **29 ÁREAS DE SALUD** del MSPAS;²³ capacitó al personal técnico; desarrolló una aplicación digital para que la Unidad de Gestión y Logística lleve control de inventarios; e impulsó el curso en línea «**GESTIÓN DE LA CADENA DE FRÍO, SUMINISTRO, LOGÍSTICA Y MANEJO DE VACUNAS**».

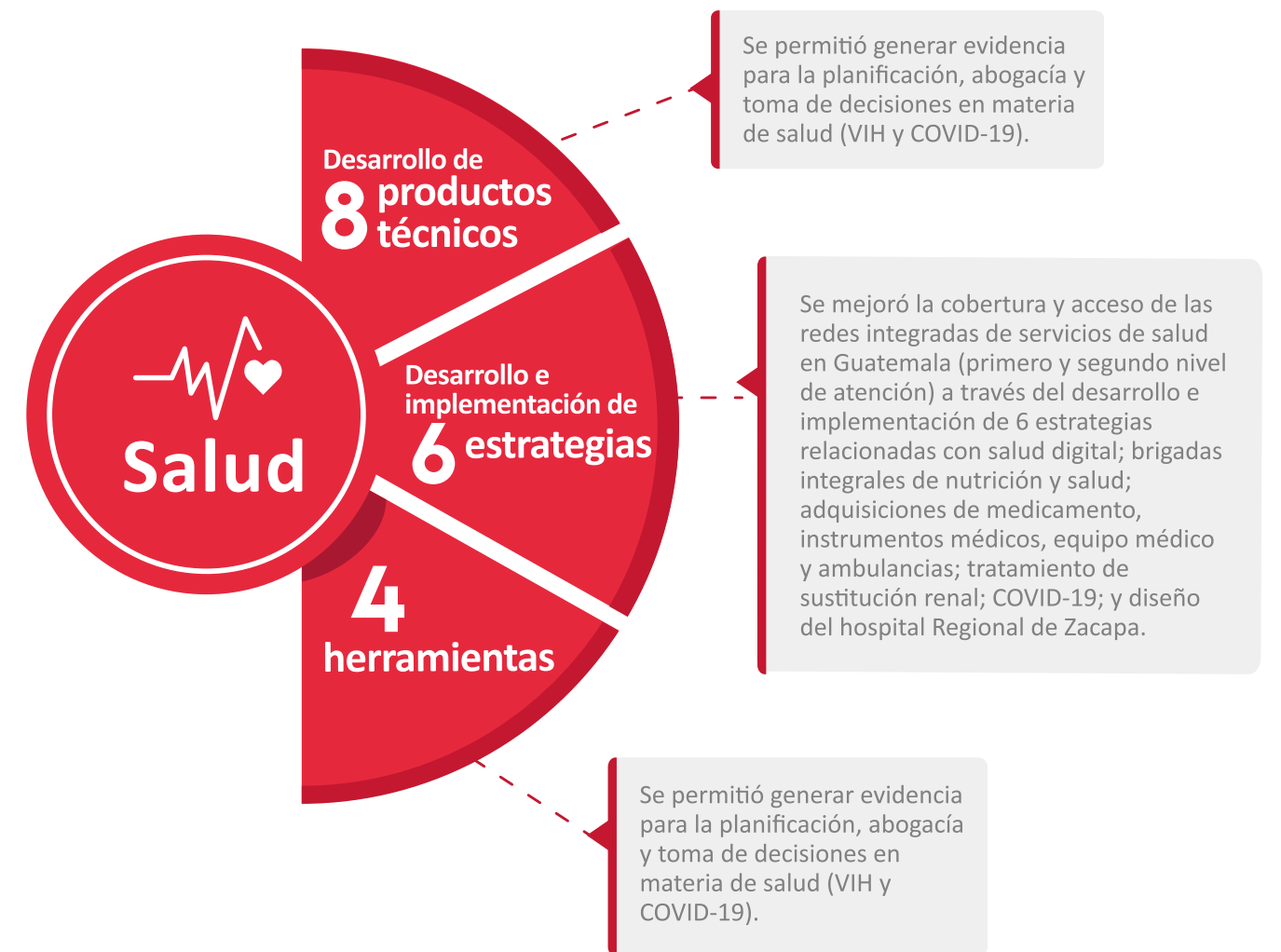

23. Este fortalecimiento se realizó mediante la donación de 2,000 termos para transporte de vacunas, 100 refrigeradores solares, 300 congeladores y 118 refrigeradores duales, 2,000 paquetes de hielo (ice packs), 400 cajas frías y 2,000,000 de carnes de vacunación.



Foto UNICEF, 2022

Se realizaron diagnósticos de la infraestructura sanitaria y física de 5 puestos de salud en Chiquimula y 2 en Jalapa; 8 hospitales recibieron equipo de evacuación inclusiva para fortalecer la atención de personas con discapacidad y la implementación de la metodología INGRID-H, incluyendo población en situación de movilidad humana, con lo cual se benefició a 3 direcciones de área de salud de los departamentos de San Marcos, Izabal y Petén.

A nivel subnacional, con la Municipalidad de Livingston se implementó la Iniciativa «**AMBULANCHA**», que lleva atención médica a las aldeas que no cuentan con estos servicios.



Foto UNICEF, 2022



Foto ONUSIDA, 2022

Entre los esfuerzos en materia de VIH, cabe señalar que se coordinaron varias actividades para lograr un abordaje a la epidemia desde un enfoque integral que incluye los derechos humanos y la igualdad de género. El SNU brindó asesoría para la elaboración de una nueva iniciativa de ley de VIH; asimismo, implementó el Instrumento de Diagnóstico de Género de la Respuesta al VIH, en colaboración con el MSPAS y la Secretaría Presidencial de la Mujer (SEPROM), que permitirá que la respuesta al VIH sea transformadora de las relaciones entre los géneros. Se contribuyó con varios procesos estratégicos, tales como la reactivación, en octubre, de la Comisión Multisectorial de VIH/Sida (CONASIDA) como ente coordinador de la respuesta nacional, y la elaboración de diversos estudios e informes.²⁴ Los servicios de 17 unidades de atención integral (UAI) para personas viviendo con VIH (PVVIH) se mejoraron con la elaboración de la *Guía profiláctica para atención de infecciones oportunistas*. Se organizó el primer Taller Nacional sobre Atención Centrada en la Persona: Humanización de los Servicios de Salud, con la participación de las 17 UAI.



Seguridad alimentaria y nutrición

De octubre a noviembre, **168,871** personas recibieron asistencia alimentaria humanitaria en los departamentos afectados por las tormentas tropicales. Se implementaron 6 brigadas integrales en salud y nutrición, en coordinación con el Ministerio de Salud Pública y Asistencia Social (MSPAS) en los departamentos de Quetzaltenango, Zacapa, y El Progreso, alcanzando a un total de 10,147 personas y a 2,866 niños y niñas con retardo de crecimiento. Las brigadas han sido institucionalizadas por el MSPAS como parte de sus servicios de atención primaria en salud, con una asignación de Q50 millones.

24. Global AIDS Monitoring; Medición de gastos en sida; Medición de capacidades de gobernanza y gestión financiera de las OSC; Informe anual de los derechos humanos de PVVIH y poblaciones clave de la Red Legal.



Foto FAO, 2023

Población guatemalteca vulnerable mejoró su seguridad alimentaria y su nutrición, particularmente con la implementación de la estrategia nacional de cambio social y de comportamiento de la **GRAN CRUZADA NACIONAL POR LA NUTRICIÓN** (GCNN) en 215 comunidades de 22 municipios priorizados; ello, por medio de la formación, en coordinación con la SESAN y las comisiones municipales de seguridad alimentaria y nutricional (COMUSAN), de 1,009 agentes de cambio que son líderes y lideresas comunitarios y que gracias a estas acciones han fortalecido sus conocimientos sobre lactancia materna y alimentación infantil. A nivel nacional, estos esfuerzos se complementaron con la implementación de la Iniciativa de Servicios Amigos de la Lactancia Materna, que permitió el establecimiento de 8 espacios de lactancia materna para madres trabajadoras y la capacitación de 9,930 consejeros sobre el tema a través de un curso virtual dirigido a un total de 7,845 personas y 2,108 niños y niñas de los departamentos de Zacapa y El Progreso.



Se mejoró el diseño

7

INSTRUMENTOS DE POLÍTICA PÚBLICA

multisectoriales e integrales en el marco de la SAN: la *Política de primera infancia*; la línea de base de la Gran Cruzada Nacional por la Nutrición; el *Plan operativo de seguridad alimentaria y nutricional 2023 (POASAN 2023)*; la *Política nacional de seguridad alimentaria y nutricional (POLSAN)*; el módulo PAE; el Registro Único de Agricultores y el módulo de agricultura familiar.



Se elaboraron

7

INVESTIGACIONES

sobre la multicausalidad de la inseguridad alimentaria y nutricional, relacionadas con las fases de la seguridad alimentaria; medios de vida; el subindicador 12.3.1.a de la *Agenda 2030* para medir la pérdida de alimentos en 10 productos de la canasta básica; el perfil del sistema alimentario de Guatemala; y la Ley de *Alimentación Escolar*



179,018
Adultos



2,866
Niños y niñas



11,239
Personas capacitadas

Inclusión de la discapacidad en Guatemala (2022)

El SNU trabajó de manera estratégica e interagencial en temas de inclusión de las personas con discapacidad. Eso dio como resultado una mejora en la calificación de 4 de los 14 indicadores del **DIS Scorecard** en 2022. Así, el 64% de los indicadores se cumplen o superan, y únicamente uno se encuentra sin avances sustantivos.

El equipo interagencial de discapacidad llevó a cabo 6 proyectos estratégicos: una evaluación de la accesibilidad digital del SNU con una formación para el personal (indicadores 6 y 13); un taller OMT-PMT (equipo de gestión de operaciones y equipo de gestión programática, por sus siglas en inglés) sobre adquisiciones incluyentes (indicador 7); un mapeo y plan operacional con acciones y recomendaciones específicas para personas con discapacidad en riesgo de ser víctimas de explotación y abuso sexual (indicador 11); un análisis de brechas de contratación de personas con discapacidad (indicador 12); una formación planificada por una organización de mujeres con discapacidad sobre la participación cívica (indicador 13); y la campaña de sensibilización «ConVoz», diseñada con base en los principios de accesibilidad y difundida por las agencias de la ONU (indicador 14).

El primer año de ejecución del programa conjunto Estableciendo las Precondiciones para la Garantía de los Derechos Humanos de las Personas con Discapacidad (2022-2023) también llevó a varios resultados importantes. El SNU convocó a un consejo consultivo integrado por personas de 12 OPD, mientras que el equipo interagencial que implementa el programa elaboró directrices para la consulta de las personas con discapacidad y sus organizaciones, en consonancia con los indicadores 4 y 5 del DIS Scorecard. Se propusieron indicadores desagregados por discapacidad para su inclusión en la actualización del CCA (indicador 2) y para las fuentes nacionales de estadística (indicador 9). Además, el equipo técnico proporcionó asesoría en los procesos institucionales para crear el **Sistema Nacional de Certificación de Personas con Discapacidad** y unificar los criterios para el **Registro de Beneficiarios con Discapacidad de Programas Sociales**. Mediante talleres con instituciones estatales y OPD –incluyendo intercambios con México, España y Perú–, el equipo técnico contribuyó a fortalecer las capacidades de los socios nacionales en materia de derechos humanos de las personas con discapacidad, datos administrativos de personas con discapacidad y mecanismos independientes de supervisión.

Se mejoraron los servicios del MSPAS dirigidos a la salud mental y la atención de personas con discapacidades mediante la elaboración de una política en el ramo y dos protocolos para su implementación, bajo el liderazgo del **Programa Nacional de Salud Mental** y con la participación de instituciones nacionales y asociaciones académicas. Vale indicar que los dos protocolos, el de prevención del riesgo suicida en niños, niñas, adolescentes y jóvenes, y el de atención en salud mental a población infanto-juvenil, cuentan con la aprobación del **Programa Nacional de Salud Mental**. La elaboración de un plan estratégico para la inclusión de las personas con discapacidad en la gestión de riesgo en salud y un documento de buenas prácticas de implementación de la metodología INGRID-H en Guatemala también contribuyen a este mejoramiento. Adicionalmente, se alcanzó a más de 3 millones de personas en las redes sociales con la campaña de salud mental «#DIME», así como a 800 adolescentes y jóvenes.



Foto PNUD, 2022



Foto PNUD, 2022

Este compromiso compartido por la inclusión se evidenció el 2 de diciembre, cuando el SNU organizó un evento para conmemorar el **Día Internacional de las Personas con Discapacidad**, con la participación de representantes del Gobierno, la cooperación internacional, la sociedad civil y las personas con discapacidad. Durante el evento se firmó públicamente la **Declaración del Consejo Consultivo**, y mujeres con discapacidad presentaron la obra de teatro **Vernos florecer**.

En el **Área Estratégica de Paz, Seguridad, y Justicia** se cuenta con dos áreas: seguridad ciudadana, acceso a la justicia, reparación digna y transformadora; y transformación de conflictos y prevención de la violencia en contra de mujeres, jóvenes, adolescentes, niños y niñas. En ese marco, 28 programas y proyectos se impulsan en las regiones occidental, norte, sur, central y oriental del país, con avances en los **ODS 5, 8, 10, y 16**, alcanzados mediante estrategias para poner fin a la violencia contra las mujeres y las niñas, el fortalecimiento al sector justicia y el mejoramiento de la infraestructura para sostener la paz.²⁵



Seguridad ciudadana

Las instituciones del Estado incrementaron la seguridad ciudadana, el acceso a la justicia y la transformación de conflictos. Mediante los procedimientos de actuación interna definidos en la *Guía de atención de casos con necesidades de protección internacional* se contribuyó al mejoramiento de la capacidad de coordinación interinstitucional para la defensa de los derechos humanos en la Procuraduría de los Derechos Humanos (PDH) y la Red Nacional de Protección. Se actualizó el *Plan de acción para la prevención de la violencia digital* del Tercer Viceministerio de Prevención de la Violencia y del Delito, y se apoyó la elaboración de instrumentos para la implementación de la *Política nacional de prevención de la violencia y el delito (PONAPRE)*.

A nivel subnacional se fortalecieron capacidades de gestión municipal por medio de la constitución de la Plataforma Multiactor de San Rafael Las Flores, en el departamento de Santa Rosa, y el desarrollo de su *Estrategia de transformación digital*.

Se prestaron servicios inclusivos de atención psicosocial y se generaron redes de apoyo comunitario que permitieron ampliar la cobertura de servicios y fortalecer el trabajo que realizan las delegaciones de la Subdirección de Prevención del Delito de la Policía Nacional Civil (PNC).

25. Este fortalecimiento se realizó mediante la donación de 2,000 termos para transporte de vacunas, 100 refrigeradores solares, 300 congeladores y 118 refrigeradores duales, 2,000 paquetes de hielo (ice packs), 400 cajas frías y 2,000,000 de carnes de vacunación.

Esto se enfocó, en particular, en prevención del ciberdelito en los 22 departamentos del país, con la implementación de recursos pedagógicos y formación de 33,295 docentes en ciberseguridad, privacidad, cyberbullying, grooming, sexting, sextorsión, sexualidad, desinformación y otras ciberviolencias. Para una implementación eficaz de la **RUTA DE DENUNCIA DE CIBERVIOLENCIA**, se contribuyó al fortalecimiento de la coordinación interinstitucional entre los ministerios de Educación (MINEDUC) y Gobernación (MINGOB).



Violencia contra la mujer y la niñez

Se fortalecieron las capacidades de investigación y litigio estratégico de casos de femicidio del Ministerio Público (MP) y la Secretaría de Bienestar Social (SBS) mediante la elaboración e implementación de dos marcos orientativos: la *Guía de actuación para la investigación y el litigio de los casos de femicidio*, que apoya la investigación especializada de más de 500 casos registrados anualmente, y el *Manual de operadores de protección infantil*, dirigido a personal de la SBS a cargo de las niñas, niños y adolescentes no acompañados en movilidad humana. La Defensoría de la Mujer Indígena (DEMI), por su parte, incorporó estándares internacionales para la prestación de servicios esenciales en su plan estratégico institucional. Asimismo, se apoyó a la PNC en la actualización del sistema informático de recepción de denuncias de mujeres y niñas víctimas de violencia.



3,348

Niños, niñas
y adolescentes



242

Municipios



5,664

Personas capacitadas
(incluyendo 334 niños y niñas,
y 132 jóvenes)



En el **Área Estratégica de Instituciones Sólidas**, que incluye tres áreas –gobernanza democrática y gestión transparente de los recursos; asistencia y protección a personas en movilidad humana; y participación política y cívica–, se implementaron 32 actividades en las regiones occidental, norte y central del país, con impactos sobre todo en los **ODS 1, 3, 4, 5, 10 y 16**.²⁶



Fortalecimiento institucional

Las instituciones del Estado mejoraron la gobernanza democrática, la gestión eficiente y transparente de los recursos y la toma de decisiones basada en evidencia, con la generación de instrumentos de producción de datos para su implementación y análisis, contribuyendo a una gestión pública eficiente e innovadora y a la implementación de políticas basadas en evidencia. Las instituciones públicas también mejoraron sus servicios de protección a personas que migran, retornan, transitan o se desplazan forzosamente dentro del país o fuera de sus fronteras, incluyendo a personas que requieren protección internacional. Por ejemplo, se desarrolló el **SISTEMA NACIONAL DE REFERENCIA A SERVICIOS DE REINTEGRACIÓN DE MIGRANTES** para promover la colaboración entre instituciones gubernamentales, organizaciones de la sociedad civil y el sector privado en materia de reintegración sostenible. También se validó el *Protocolo de identificación y derivación de víctimas de trata y tráfico*. Las condiciones de igualdad y seguridad en espacios de participación política y cívica a nivel nacional y local se mejoraron, particularmente para las poblaciones priorizadas: mujeres, jóvenes, pueblos indígenas, personas con discapacidad y retornados.

26. Las 32 actividades fueron ejecutadas por OIM, ONU Mujeres, PNUD, UNICEF, PMA, UNFPA, ACNUR, OACNUDH y UNODC, en colaboración con las contrapartes gubernamentales: MINEX, MINTRAB, IGM, OJ, PNC, MINEDUC, MP, SBS, PGN, MAGA, MEM, MSPAS, y PDH.

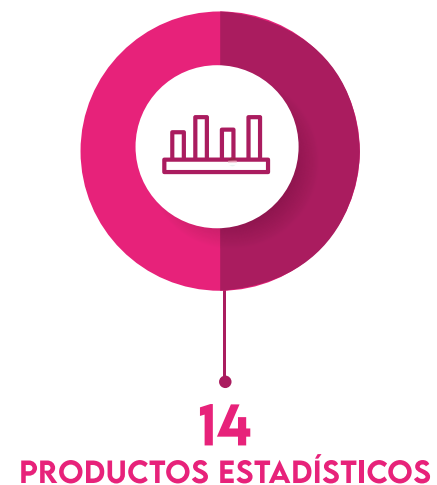

fortalecieron la información oficial provista por el Sistema Estadístico Nacional de Guatemala (SEN), en estrecha colaboración con el INE, relacionados con:

las próximas encuestas de condiciones de vida (ENCOVI), empleo e ingresos (ENEI) y salud materna infantil (ENSMI); estadísticas vitales; las líneas de base de la Gran Cruzada Nacional por la Nutrición (GCN) y calidad del agua; el índice de priorización territorial y el de monitoreo referidos a la violencia contra las mujeres y las niñas; el tablero dinámico de violencia diaria; la infografía de violencia sexual, explotación y trata de personas; el diagnóstico de situación para el plan de acción de la *Política nacional de prevención de la violencia y el delito*; el Sistema Informático de la Policía Nacional Civil (PNC); el *Informe nacional de desarrollo humano 2002-2019*; y la base de datos georreferenciados para promover prácticas de economía circular.



para la toma de decisiones basadas en evidencia: Oficina Coordinadora Sectorial de Estadística de Salud (OCSE); autoridades ancestrales y organizaciones de pueblos indígenas; grupo de cuentas nacionales de transferencia; y Sistema Nacional de Información Social (SNIS)



Mesa Interinstitucional de Comadronas; iniciativa de ley sobre protección de los derechos de propiedad intelectual colectiva; Contraloría General de Cuentas (CGC); paquete de herramientas para las instituciones que generan datos sobre seguridad ciudadana; laboratorio forense digital en la Unidad de Asistencia Técnica

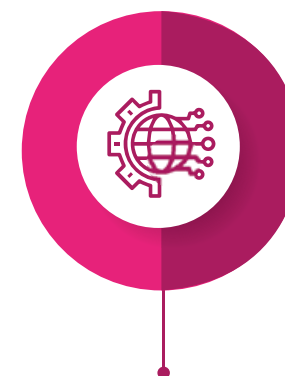

para abordar de manera estratégica y holística la transformación digital inclusiva





Movilidad humana

ATENCIÓN A PERSONAS RETORNADAS

mediante 10 hojas de ruta a nivel local; un centro de recepción en el municipio de Ayutla, San Marcos; y el Sistema de Retornados (SISRET) del Instituto Guatemalteco de Migración (IGM) cuyo propósito es mejorar capacidades de registro, resguardo y manejo de información

EVALUACIÓN DEL PROCEDIMIENTO ACTUAL

para solicitantes de la condición de refugiado, con el objeto de modificar el informe técnico y la sostenibilidad del sistema de determinación del estatus de persona refugiada en Guatemala



PROTOCOLO DE ATENCIÓN A NIÑAS, NIÑOS Y ADOLESCENTES NO ACOMPAÑADOS O SEPARADOS EN CONTEXTO DE MOVILIDAD HUMANA, SOLICITANTES DE REFUGIO, REFUGIADOS Y OTROS CON NECESIDADES DE PROTECCIÓN INTERNACIONAL, INTEGRADOS EN FAMILIAS DE ACOGIMIENTO TEMPORAL

para promover el cuidado temporal como una alternativa a la institucionalización, operativizado con la contratación y capacitación de 22 psicólogos y trabajadores sociales en cinco departamentos (San Marcos, Huehuetenango, Peten, Chiquimula y Alta Verapaz)

DISEÑO DE UNA GUÍA PARA LA INCLUSIÓN LABORAL DE PERSONAS CON VULNERABILIDAD SOCIAL

Apoyo y acompañamiento técnico a 7 unidades móviles de la SVET para acercar los servicios de información, prevención y orientación sobre violencia sexual y protección internacional a personas en movilidad humana en regiones remotas del país



Participación política y cívica



APOYO PARA LA PARTICIPACIÓN DE

organizaciones de mujeres en el ciclo de políticas públicas

lo cual contribuyó a la institucionalización de la *Política de Igualdad de Género* y el *Protocolo para atender la violencia en contra de las mujeres en el ámbito político y electoral del Tribunal Supremo Electoral (TSE)*.



APOYO A LA PARTICIPACIÓN DE

29 organizaciones de jóvenes

cuyo cabildeo permitió la elaboración del *Plan de Seguimiento y Evaluación para la actualización de la Política Nacional de Juventud*





Medio ambiente

En el **Área Estratégica de Medio Ambiente** se implementaron 44 actividades en las regiones norte y oriente del país, avanzando en los **ODS 2, 6, 7, 11, 12, 14, 15 y 16**. Entre las estrategias implementadas destacan aquellas para fortalecer la resiliencia frente al cambio climático, los ecosistemas y la biodiversidad, así como la estrategia fiscal ambiental y de economía verde.²⁷



En 2022, el medio ambiente estuvo en el centro del trabajo conjunto del SNU. En 60 comunidades de 9 municipios se conservaron 2,734 ha de suelo y se reforestaron 650.83 hectáreas; se implementaron 805 sistemas agroforestales y se construyeron 190 viveros, con 1,100 plántulas cada uno. Se apoyó al menos a 3 asociaciones de pequeños productores con la producción de semillas biofortificadas y, adicionalmente, se distribuyeron 25,450 kg de semillas a las familias beneficiarias.

En alianza con la Municipalidad de la Ciudad de Guatemala se implementaron proyectos de limpieza de calles y avenidas, colocación de mezcla asfáltica, ornato y disposición de desechos; también se impulsaron acciones para mejorar el manejo de basuras en el vertedero municipal, por un total de USD 19,191,509. Asimismo, la gestión municipal fue fortalecida con la implementación del enfoque de ciudades inteligentes, que ponen al centro a las personas mediante la facilitación del acceso a información y la automatización de trámites, por USD 4,852,055.

Otros ejemplos incluyen el avance de las actividades del proyecto **PLAN DE GESTIÓN DE ELIMINACIÓN DE HCFC (ETAPA II)**, cuyo objetivo es reducir el uso de las sustancias controladas bajo el *Protocolo de Montreal*. Se fortaleció la alianza público-privada CEMA-EPESTURDE a través del diseño de una campaña de microfinanciación colectiva (*crowdfunding*). También se estableció una nueva alianza público-privada entre la Federación de Cooperativas de las Verapaces (FEDECOVERA) y *Priceless Planet Coalition*, brazo ambiental de Mastercard, que movilizó USD 500,000 para apoyar la restauración de 500 hectáreas de bosque de cooperativistas, complementando así los incentivos forestales que brinda el Instituto Nacional de Bosques (INAB). Se editó el *Manual de gasto público municipal ambiental*, con el apoyo de la Dirección de Asistencia a la Gestión Financiera Municipal del Ministerio de Finanzas Públicas (MINFIN), el cual se implementará en los 340 municipios de Guatemala. Adicionalmente, se movilizaron USD 167,520 por medio del Programa de Pequeñas Donaciones del SNU para fomentar iniciativas escalables que permitan abordar retos medioambientales en paisajes terrestres y marinos.²⁸



ELABORACIÓN Y ACTUALIZACIÓN DE LOS SIGUIENTES INFORMES

- Informe bienal de actualización relacionado con inventarios de gases de efecto invernadero (GEI)
- Informes de consultas estacionales de medios de vida (CEMV)
- Primera evaluación del estado de MRV (mitigación) y M&E (adaptación) del país a la luz de los nuevos requisitos del Marco de Transparencia Reforzado, otras agendas políticas y recuperación económica
- Documento de monitoreo regional de los residuos electrónicos para América Latina



FORMULACIÓN Y/O ACTUALIZACIÓN PARTICIPATIVA E INCLUYENTE

de instrumentos de gestión de política pública en torno a la industria, mitigación y adaptación al cambio climático, uso sostenible de recursos naturales y ecosistemas, incluyendo:

- El reglamento municipal que reconoce el pago por servicios ambientales (PSA)
- La propuesta de actualización de la iniciativa de ley de manejo, conservación y restauración de suelos agrícolas
- La propuesta de política de compensaciones por servicios ecosistémicos derivados de los bosques
- La propuesta de lineamientos técnicos para la restauración en el ecosistema bosque de coníferas



ELABORACIÓN DE PROTOTIPO DEL SISTEMA DE MONITOREO

para la zona marino costera y actualización del Sistema de Monitoreo de Bosques, en los departamentos de Baja y Alta Verapaz y Petén



CAPACITACIÓN A INSTITUCIONES Y ORGANIZACIONES

a nivel nacional, local y comunitario, vinculadas con el Sistema Nacional de Información sobre cambio climático (SNICC) sobre la gestión del conocimiento en torno a la mitigación y adaptación al CC y uso sostenible de recursos naturales



CONTRIBUCIÓN A LA MITIGACIÓN Y ADAPTACIÓN AL CAMBIO CLIMÁTICO

Uso sostenible de recursos naturales y ecosistemas, gestión integral de riesgos ambientales y climáticos y/o calidad ambiental a través de la creación y fortalecimiento de **13 mesas técnicas** sobre:

- Recursos forestales, ecosistemas, áreas protegidas, uso de la tierra, y silvicultura
- Zonas marino costeras
- Agricultura, ganadería y seguridad alimentaria
- Gestión integrada del recurso hídrico
- Energía
- Salud humana e infraestructura
- Mesa técnica central establecida para promover el enfoque de gestión de riesgos y cambio climático en la inversión pública
- Mesa nacional AFOLU (agroforestería y otros usos del suelo)
- Mesa de alianza guatemalteca para el manejo de suelos
- Mesa técnica de adaptación basada en ecosistemas
- Mesa nacional de restauración del paisaje forestal
- Mesa técnicas de la parte alta del río Motagua
- Mesa técnicas de la parte media de la cuenca del río Motagua

27. Las 44 actividades en el marco de esta área estratégica fueron ejecutadas por PNUD, FAO, UNICEF, PNUMA, OMS, ONUDI, UNICEF, PMA, UNFPA, OIT y UNITAR, e incluyen a PRODEME, ejecutado por el PNUD con fondos de la Municipalidad de Guatemala, con sus contrapartes nacionales: MARN, MAGA, SECONRED, INAB, SEGEPLAN, CONAP, MSPAS, MINFIN y varias municipalidades.

28. Se elaboraron 10 proyectos para incrementar la inversión en manejo sostenible y conservación de la biodiversidad, por un total de USD 925,413, con participación de los municipios de Ocós, Taxisco, Esquipulas Palo Gordo, San Cristóbal Cucho, San Rafael Pie de la Cuesta, San Marcos, San Pedro, Concepción Chiquirichapa, Zunil y El Palmar.

2.3 ALIANZAS Y FINANCIACIÓN DE LA AGENDA 2030

En 2022, el SNU potenció sus alianzas estratégicas con diferentes grupos de población y sectores de la sociedad con base en principios y valores compartidos, poniendo en el centro a las personas y al planeta.

2.3.1 Alianzas estratégicas para la implementación del Marco de Cooperación

Para la gobernanza estratégica del Marco de Cooperación, se dio continuidad en 2022 a los espacios de diálogo con pueblos indígenas, mujeres, sector privado y OPD, lo cual permitió un relacionamiento sostenible.

Con el objetivo de implementar soluciones inclusivas en las 5 áreas estratégicas priorizadas por este instrumento y establecer sinergias para catalizar inversiones que aceleren los ODS en el país, durante 2022 el SNU renovó su alianza estratégica con el Ministerio de Relaciones Exteriores (MINEX) en el tema de movilidad humana; desarrolló diferentes actividades con el Centro para la Acción de la Responsabilidad Social Empresarial (CENTRARSE), incluyendo el encuentro «Todos por los ODS» para promover alianzas multiactor; trabajó con ATD Cuarto Mundo en temas de pobreza y cierre de brechas de desarrollo; y articuló acciones con el sector privado a través del Pacto Global Red Guatemala, la Mesa de Sostenibilidad del Comité Coordinador de Asociaciones Agrícolas, Comerciales, Industriales y Financieras (CACIF) y Empresarios por la Educación.

2.3.2 Estrategia de financiación para el desarrollo del Sistema de las Naciones Unidas en Guatemala

En el contexto actual, caracterizado por grandes desafíos globales, la Asistencia Oficial al Desarrollo (AOD) que recibe Guatemala ha ido disminuyendo durante el último quinquenio, situándose en torno a 0.52% del ingreso nacional bruto. Para orientar la planificación estratégica con el objeto de diseñar e implementar programas y proyectos que movilicen y catalicen fuentes complementarias de recursos hacia los ODS, se diseñó en 2022 la *Estrategia de financiación para el desarrollo del SNU en Guatemala*, la cual se alinea con el marco global de financiación para el desarrollo que proporciona la *Agenda de acción de Addis Abeba*.

2.3.3 Integración del voluntariado como acelerador de la Agenda 2030

Empoderamiento de las mujeres guatemaltecas con base en los derechos humanos (2022)

El equipo de país del SNU en Guatemala elaboró un informe confidencial dirigido al Comité para la Eliminación de la Discriminación contra la Mujer (más conocido como Comité CEDAW, por sus siglas en inglés) y se reactivó el Mecanismo de Seguimiento Intersectorial de la CEDAW, donde las agencias, fondos y programas participantes (ONU Mujeres, OACNUDH, PNUD y UNFPA), junto a instituciones gubernamentales y organizaciones de mujeres de la sociedad civil, elaboraron un plan de seguimiento de las observaciones finales del referido comité.

El actor guatemalteco Benjamín Levy Aguilar se sumó como vocero de la campaña HeForShe. El Coordinador Residente, representante, y personal de diferentes agencias, fondos y programas (AFP) también se adhirieron a esta iniciativa durante eventos realizados en julio y noviembre de 2022.

EL SWAP Gender Scorecard en Guatemala (tablero de seguimiento al plan amplio de acción de género del SNU) mostró que el 53% de los indicadores se cumplen o superan. Hubo un incremento en la calificación de tres indicadores: 2.2, sobre comunicación e incidencia; 4.1, sobre el liderazgo del equipo de país; y 5.1, sobre el mecanismo de coordinación de género. Ello se logró, entre otros, a través de la campaña interagencial «ConVoz», sobre violencia contra mujeres y niñas con discapacidad.

Se reactivó el **Foro Interinstitucional para el Sistema de Monitoreo de Recomendaciones para Guatemala de los Sistemas de Protección Internacional en Derechos Humanos (SIMOREG)**, en el cual participaron 92 representantes de 63 instituciones del Estado (51 mujeres y 40 hombres). Convocadas por la Comisión Presidencial por la Paz y los Derechos Humanos (COPADEH), estas entidades participaron en la preparación del Examen Periódico Universal (EPU), lo cual permitió que COPADEH presentara el informe de Guatemala a la Comisión de Vigilancia. Asimismo, se brindó asistencia técnica a COPADEH en un proceso de consulta participativa que incluyó 8 mesas directivas con autoridades locales y sociedad civil en todas las regiones del país, con el fin de incorporar una perspectiva territorial e información local en el informe del Estado.

El Programa de Voluntarios de las Naciones Unidas ha contribuido a promover el valor del voluntariado como un medio de participación ciudadana para alcanzar la paz y el desarrollo. En 2022, el programa incorporó a 104 personas como voluntarios y voluntarias ONU, en apoyo al trabajo de las AFP (62% nacionales y 41% internacionales), entre quienes se incluyó a 2 personas con discapacidad, 4 personas indígenas y 1 garífuna. Gracias al financiamiento de la República Francesa, una posición adicional sobre la Agenda de la Juventud 2030 se hizo posible en la Oficina de la Coordinación Residente (OCR). Asimismo, en colaboración con el Centro de Voluntariado Guatemalteco, más de 15,000 personas formaron parte de actividades de voluntariado social.

2.4 RESULTADOS DE LA ONU AL TRABAJAR MÁS Y MEJOR DE FORMA UNIDA: *Coherencia, eficacia y eficiencia de las Naciones Unidas*

En 2022, el equipo de país de las Naciones Unidas en Guatemala ha sido prolífico en garantizar la eficiencia comercial y la coherencia programática. Se actualizó la *Business Operations Strategy 2.0* y, para el período 2022-2024, el OMT de Guatemala proyecta evitar costos, por un valor de USD 905,247.

El análisis local común (*Common Premises*) ha seguido su curso para ubicar a 16 agencias en 10 locales diferentes (2 de ellos comunes), que incluyen la Casa de las Naciones Unidas donde se encuentra la Oficina de la Coordinación Residente, otras 5 agencias ubicadas en un solo local, y una agencia con 2 locales diferentes. Asimismo, el equipo de país cuenta con un total de 705 personas con una huella de alrededor de 12,257 m² y un costo anual de USD 1,418,034 y USD 1,109,965 destinados a renta y operaciones, respectivamente.

Este análisis, realizado por el OMT, se reforzará en 2023 con un proyecto de consultoría interinstitucional/OMT para buscar terrenos y edificios adecuados que permitan reunir a todos los miembros del equipo bajo un mismo techo.

El análisis del mercado empieza con estas cifras interagenciales. El plan de trabajo del *petit comité* de *Common Premises* se está elaborando con asesoría de un arquitecto de UNOPS y está siendo liderado por UNICEF. En la actualidad, los miembros del OMT cuentan con una herramienta para que cada agencia interesada participe en el proyecto y realice el cálculo del espacio que necesitará en una posible Casa de las Naciones Unidas. Con la herramienta completada por cada agencia se obtendrá el total de espacio requerido para iniciar la búsqueda.

El OMT y el PMT se reunieron por primera vez en la historia de la reforma para discutir las interrelaciones de la *Agenda de eficiencia*, la *Estrategia de operaciones comerciales* y el *MC* en el área de compras inclusivas, como parte de la implementación de la *Estrategia de inclusión de la discapacidad* del Secretario General. Con el apoyo de una financiación inicial de la Oficina Ejecutiva del Secretario General, el taller actualizó los criterios de inclusión de los proveedores de servicios con nuestros resultados de inclusión de grupos vulnerables en el país.

Bajo las directrices de la OCR, el OMT y el PMT recibieron capacitación en la metodología Agile del NewWork de parte de la Oficina de las Naciones Unidas en Ginebra. Guatemala fue el primer equipo de país en el mundo en recibir esta capacitación sobre la dimensión de la gestión estratégica del SNU. La sede dio visibilidad a esta iniciativa innovadora en el UN Web TV (17 de octubre de 2022).



2.5 LECCIONES APRENDIDAS

Al igual que en 2021, el año 2022 mostró la importancia del trabajo transversal, además de las áreas de los ODS vinculadas con las PND. Sectorialmente, las cumbres sobre alimentación y educación fueron catalíticas para hacer avanzar el trabajo conjunto del equipo de país y, al mismo tiempo, pusieron al descubierto falencias estructurales (entre ellas, la falta de datos). Desde una perspectiva transversal, los grupos especializados, además de los grupos de resultados, aprendieron que deben generar más sinergias en su trabajo, tanto temática como operativamente.

En la Cumbre de Sistemas Alimentarios se impulsó la integración horizontal y vertical de políticas en esta área programática que durante décadas ha sido un punto estructural que cabe mejorar en Guatemala. Gracias a los preparativos interinstitucionales de la cumbre, se discutieron e interrelacionaron diversos temas de política, como la política de sistemas alimentarios, la iniciativa de **ley de consumo de agua, la Ley de Alimentación Escolar, y los programas de protección social**. La participación de múltiples partes interesadas de todos los sectores y estratos de la sociedad ha sido primordial. El Gobierno, con el apoyo del SNU, prepara su documento de posición en 2023.

Guatemala participó en el **Foro de Examen de la Migración Internacional** en mayo de 2022 y reafirmó su compromiso en cuanto a la implementación del Pacto Mundial para una Migración Segura, Ordenada y Regular. A nivel regional, Guatemala es uno de los Estados signatarios de la *Convención de Los Ángeles* y lidera el grupo sobre retorno y reintegración. Responder a las causas fundamentales de la migración irregular sigue siendo una prioridad a nivel subregional, de manera que el Comité Ejecutivo de la ONU, presidido por el Secretario General, aprobó el **plan de desarrollo integral elaborado por el SNU y los Gobiernos de Guatemala, El Salvador, Honduras y México. Guatemala fue elegida en 2022 como país piloto para la implementación de este plan.**

Las consultas nacionales para la **Cumbre sobre la Transformación de la Educación** concluyeron que los espacios virtuales de aprendizaje son útiles para actualizar el sistema educativo nacional a las demandas de la sociedad. Adicionalmente, los entornos virtuales tienen potencial para la inclusión, permanencia y reinserción de grupos de población en desventaja social, en especial jóvenes y adolescentes migrantes y retornados. Los 11 espacios virtuales de aprendizaje establecidos en municipios de Chiquimula, Alta Verapaz, Quiché, Totonicapán y Huehuetenango fueron claves para reinsertar adolescentes y jóvenes fuera del sistema educativo escolar.

En cuanto a áreas transversales, la cooperación entre agencias, con la coordinación de la OCR, se patentizó a través de la **Estrategia de datos del Secretario General**, cuya capacitación global en gestión basada en datos con resultados se replicó en Guatemala.



En el ámbito del empoderamiento de las mujeres y la igualdad de género, la OCR y ONU Mujeres lanzaron el reconocimiento «Protagonistas de Cambio por la Igualdad de Género» para visibilizar y valorar acciones destacadas en materia de igualdad de género y empoderamiento de las mujeres. Adicionalmente, en el marco de la **campaña del Secretario General «ÚNETE»**, cuyo objeto es poner fin a la violencia contra las mujeres, y los 16 Días de Activismo, las distintas agencias del sistema conjuntaron esfuerzos para organizar múltiples actividades para promover la lucha contra la violencia de género, incluyendo en dicha lucha los ámbitos de la justicia, la salud y la educación, entre otros. En la inclusión de discapacidad, se consensó el Acuerdo Ministerial 214/2022 para la implementación del Sistema Nacional de Certificación de Personas con Discapacidad. En el empoderamiento de las personas jóvenes, el grupo interinstitucional de jóvenes tomó la iniciativa de acordar un mapeo juvenil de todas las actividades de empoderamiento dentro y fuera de las Naciones Unidas, en preparación de la Cumbre del Futuro, a realizarse en 2024. El grupo interagencial de prevención del acoso, la explotación y el abuso sexuales (PAEAS) estableció su primera **línea telefónica interagencial PAEAS** como punto de entrada al establecimiento de un mecanismo de quejas basado en la comunidad.

Finalmente, la importancia del poder de la coordinación a nivel local quedó clara en 2022. Con el trabajo comprometido de la OCR –que había comenzado ya en 2020 con actividades de promoción y sensibilización–, Guatemala preparó su primer **Examen Subnacional Voluntario**. La próxima **declaración conjunta**,²⁹ que firmarán 9 municipios, será el epítome de su primera revisión local voluntaria en 2023 (DAES, 2022).³⁰ Así, 9 municipios del país se encuentran a la vanguardia en la creación de sus planes de desarrollo sostenible y de localización de los ODS. Estos municipios son Poptún, Morales, Puerto Barrios, Río Hondo, Estanzuela, Zacapa, Teculután, Camotán, Quezaltepeque, Esquipulas, Jutiapa, Quesada y Moyuta.

29. Véase [aquí](#).

30. Véase el reporte de Mixco [aquí](#).



2.6 RESUMEN FINANCIERO (2022)

DESEMPEÑO FINANCIERO 2022

Fondo SNU y Gobierno		Fondos SNU	
Recursos planificados	287,845,281	Recursos planificados	70,707,170
Recursos ejecutados	250,186,687	Recursos ejecutados	42,386,123
Desempeño financiero	87%	Desempeño financiero	60%

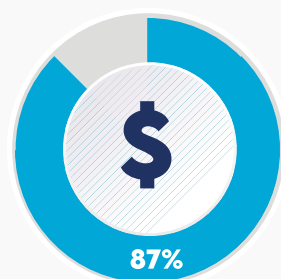

El presupuesto planificado y disponible para la implementación del MC en 2022, sin fondos públicos ejecutados por el sistema, ascendió a USD 71 millones, mientras que el SNU logró una ejecución de USD 42 millones, con una tasa de desempeño del 60%.

La mitad de los recursos ejecutados se canalizan a través del área estratégica 2 de desarrollo social, con una distribución relativamente uniforme entre las otras 4 áreas estratégicas del MC. Cuando también se toman en cuenta los fondos ejecutados del Gobierno se evidencia una priorización muy clara en esta área estratégica, seguida por la de medio ambiente.

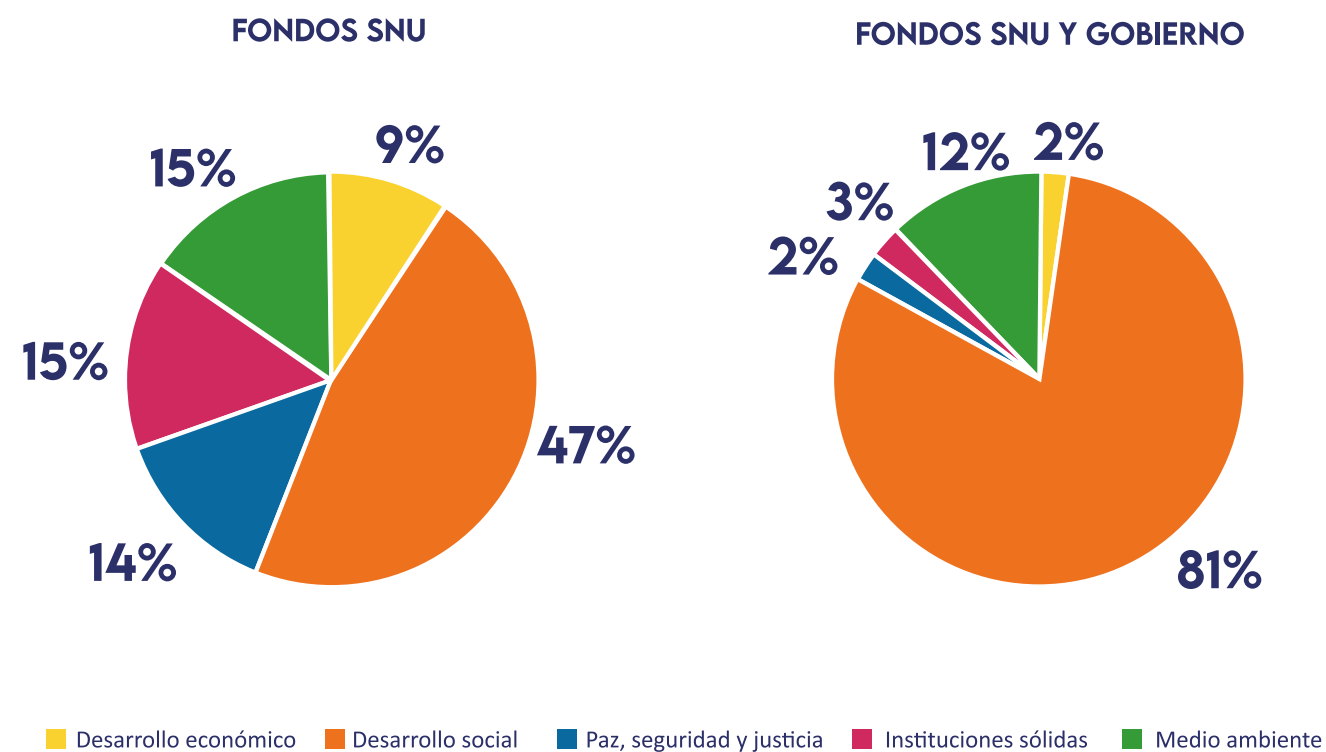
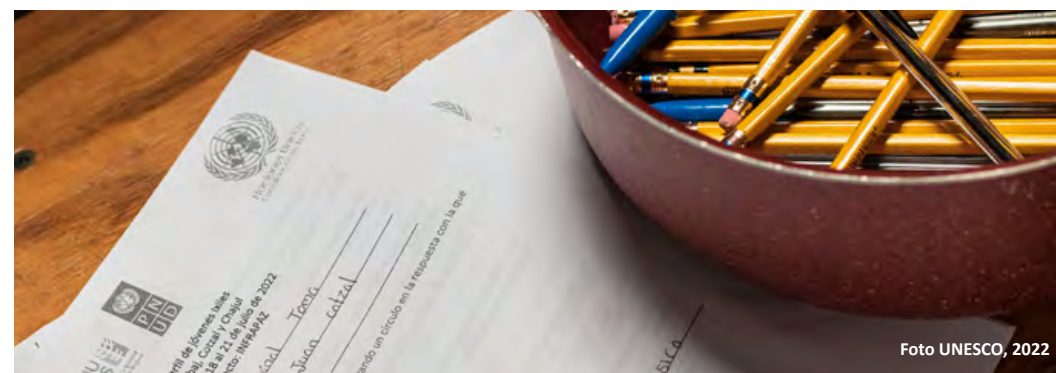

La tasa de ejecución de los 12 efectos del Marco de Cooperación es relativamente alta, oscilando entre el 98% (efecto 2.4 de salud) y el 28% (efecto 4.2 de movilidad humana). La siguiente gráfica visibiliza fondos totales, sumando los del SNU y los del Gobierno, lo cual afecta los números reportados bajo tres efectos: 1.1, de desarrollo económico; 2.4, de salud; y 5.1, de medio ambiente.³¹

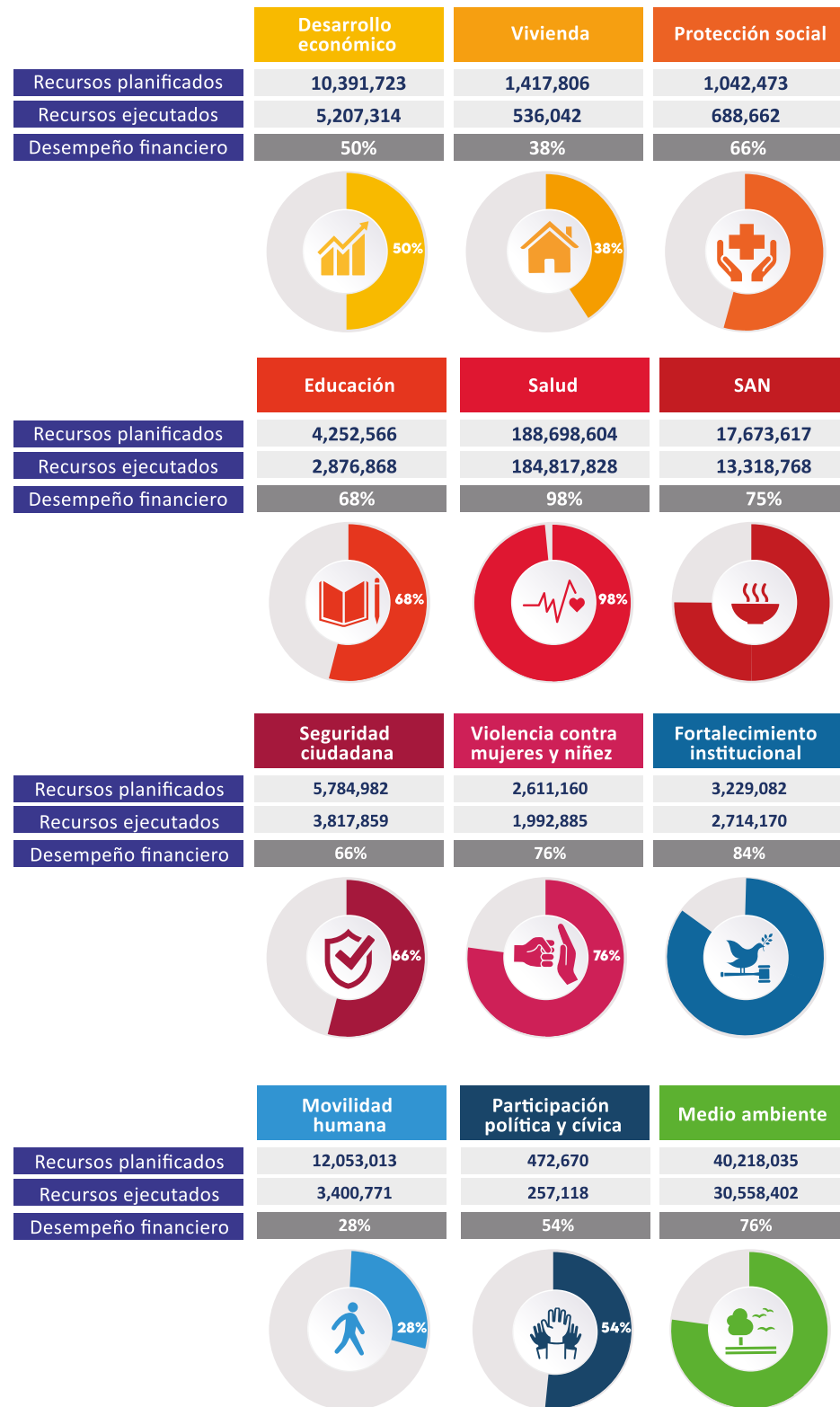

31. Sin contemplar los fondos gubernamentales, los fondos a reportar son los siguientes: 1.1, de desarrollo económico: fondos disponibles USD 7,400,582, fondos ejecutados USD 3,830,314; 2.4, de salud: fondos disponibles USD 4,101,580, fondos ejecutados USD 2,437,828; 5.1, de medio ambiente: fondos disponibles USD 10,668,089, fondos ejecutados USD 6,514,838.

2.6.1 Programas conjuntos en 2022 y trabajo transfronterizo

En 2022, hubo un total de **17 PROGRAMAS CONJUNTOS** implementados por **16 AGENCIAS**

con un presupuesto comprometido total de **USD 45.5 MILLONES** y una ejecución en 2022 de **USD 2.5 MILLONES** provenientes de los siguientes fondos y socios estratégicos del desarrollo sostenible:



Financió **4 PROGRAMAS CONJUNTOS** en apoyo a los temas de movilidad humana para los países del norte de Centroamérica, participación ciudadana y justicia, sostenimiento de la paz, conflictividad agraria, y juventud.



Proveyó apoyo financiero a **1 PROGRAMA CONJUNTO** para establecer condiciones y avanzar hacia la inclusión de las personas con discapacidad, con base en el impulso del secretario general de las Naciones Unidas.



Apoyó **1 PROGRAMA CONJUNTO** para la construcción de un piloto de registro social de hogares sensible al género.



Financió **1 PROGRAMA CONJUNTO** sobre economía verde



Diversas AFP financiaron 4 programas conjuntos relacionados con agricultura familiar (IFAD); datos sobre población migrante en situaciones de vulnerabilidad (OIT, OACNUDH, UNFPA); contextos humanitarios (UNFPA), y programas y herramientas de gestión (ONU MUJERES, UNICEF, PNUD, UNFPA). Por su parte, Suecia financió 3 programas conjuntos en los temas de desarrollo rural integral y resiliencia; Japón, 1 sobre jóvenes migrantes; y Noruega, 1 sobre participación de mujeres indígenas.

El equipo de país ha sido activo en 2022 en el **trabajo transfronterizo**. El proyecto «Apoyo al Plan de Desarrollo Integral (PDI) para Centroamérica en el marco de la respuesta global de la Unión Europea al COVID-19», financiado por la Unión Europea (UE) e implementado por FAO, junto a ONU Mujeres y OIM, y ejecutado en El Salvador, Honduras, Guatemala y el sursudeste de México a solicitud y en trabajo conjunto con los Gobiernos nacionales, aborda las causas estructurales de la migración que no es segura, ordenada ni responsable (ODS 10.7) y apoya la implementación de los cuatro pilares del PDI: a) desarrollo económico; b) bienestar social; c) sostenibilidad ambiental, cambio climático y adaptación, y reducción del riesgo de desastres; y d) gestión integral del ciclo migratorio.

PROGRAMAS CONJUNTOS IMPLEMENTADOS EN 2022								
Programa Conjunto	Donantes	Presupuesto total (USD)	Inicio	Cierre	Contrapartes de Gobierno	AFP implementadoras	ODS	
Desarrollo rural integral Altiplano Marquense	Suecia	8,543,123	Mayo 2022	Diciembre 2025	MAGA, MSPAS, SEGEPLAN, municipalidades	unicef OPS PIN UNICEF	1, 2, 3, 8, 10, 13	
Resiliencia en el corredor seco	Suecia	8,801,316	Septiembre 2021	Agosto 2026	MAGA, MSPAS, SEGEPLAN, municipalidades	unicef OPS PIN UNICEF	1, 2, 3, 8, 10, 13	
Desarrollo rural integral en el área Ixil	Suecia	8,974,358	Noviembre 2021	Octubre 2026	MAGA, MSPAS, SEGEPLAN, municipalidades	unicef OPS PIN UNICEF	1, 2, 3, 8, 10, 13	
Reintegración económica de jóvenes migrantes potenciales y retornados	Japón	3,962,686	Agosto 2021	Julio 2024	IMG	OIM UNHCR ACNUR	8	
Maya fase III	Noruega	4,315,321	Enero 2021	Marzo 2022	COPADEC, CODISRA, CSJ, CC, DEMI, PDH, SEPREMI, y municipalidades	unicef PIN UNICEF	1, 2, 3, 8, 10	
Profesionalización, protección y participación ciudadana para una justicia más independiente	UNICEF	2,500,000	Diciembre 2021	Diciembre 2024	OJ, PDH	PIN UNICEF UNODC	1, 2, 3, 8, 10, 16	
Conflictividad agraria en el valle del Polochic	UNICEF	1,500,000	Enero 2022	Enero 2024	COPADEC	PIN UNICEF UNODC	1, 2, 3, 8, 10, 16	
Consolidando infraestructuras para sostener la paz	UNICEF	1,500,000	Enero 2022	Enero 2024	COPADEC	PIN UNICEF UNODC	1, 2, 3, 8, 10, 16	
Respuesta trilateral para una movilidad humana digna, pacífica e inclusive en el norte de Centroamérica	UNICEF	1,300,000	Marzo 2021	Marzo 2023	MINTRAB, MINEX, IGM	PIN UNICEF UNODC	1, 2, 3, 8, 10, 16	
Arquitectura financiera de la GCNN	JOINT SDG FUND	991,209	Julio 2020	Diciembre 2022	SESAN, SEGEPLAN, MINFIN, ministerios de línea GCNN, municipalidades	PIN UNICEF	1, 2, 3, 8, 10, 16	
Registro social de hogares sensible al género	UNICEF	850,000	Octubre 2020	Marzo 2022	MIDES, municipalidades, RENAP	PIN UNICEF UNODC	1, 2, 3, 8, 10, 16	
Inclusión de personas con discapacidad	UNPRPD	300,000	Febrero 2021	Diciembre 2023	CONADI, MINEDUC, PDH	PIN UNICEF UNODC	1, 2, 3, 8, 10, 16	
Alianza para la acción sobre la economía verde	PAGE	1,153,000	Enero 2021	Junio 2023	MARN, MINECO, MINFIN	PIN UNICEF UNODC	1, 2, 3, 8, 10, 16	
Vinculación de la agricultura familiar con el Programa de Alimentación Escolar	IFAD	401,571	Enero 2021	Julio 2022	MAGA, MINEDUC, MSPAS, SESAN	PIN UNICEF UNODC	1, 2, 3, 8, 10, 16	
Instrumentos de recopilación de información sobre población migrante en situaciones de vulnerabilidad	OIT	226,000	Enero 2022	Diciembre 2025	IGM, SEGEPLAN	OIM UNICEF UNODC	1, 2, 3, 8, 10, 16	
Indicadores y estadística para planes de gestión y respuesta en contextos humanitarios	UNFPA	205,920	Enero 2021	Diciembre 2022	CONRED, SOSEP	PIN UNICEF UNODC	1, 2, 3, 8, 10, 16	
Revisión y diseño de programas y herramientas de gestión	UNICEF	10,000	Enero 2022	Diciembre 2025		PIN UNICEF UNODC	1, 2, 3, 8, 10, 16	
Total		45,534,504						

El PDI fue presentado públicamente en 2021 y Guatemala fue elegida país piloto por parte del Comité Ejecutivo de la ONU. Para esto, el Gobierno ha identificado 5 áreas prioritarias para la implementación en el corto plazo: Muros de Prosperidad para el Desarrollo Fronterizo; Sello Blanco para Productos Locales; Cadenas de Valor para las Mipyme; Sostenibilidad Ambiental y Cambio Climático; y Fortalecimiento a las Respuestas a la Movilidad Humana. En 2022 se conformó un consejo promotor liderado por el MINEX y SEGEPLAN, junto al Coordinador Residente de la ONU en Guatemala y representantes del equipo de país, con el fin de apoyar la implementación del plan.



Foto UNESCO, 2022

Principales hitos de 2022 en la implementación del plan de desarrollo integral en Guatemala

Febrero	El presidente de la República lanzó oficialmente, en acto público efectuado en Salcajá, Quetzaltenango, las prioridades del PDI Guatemala y se conformó el Consejo Promotor del PDI, copresidido por el Gobierno (MINEX y SEGEPLAN) y la ONU (Coordinador Residente, con participación del PNUD).
Marzo	El Comité Ejecutivo de la ONU, presidido por el Secretario General, aprobó que Guatemala sea el país piloto para la implementación del PDI.
Julio	Se realizó la primera reunión del Consejo Promotor del PDI (CP-PDI), que permitió el establecimiento de los pasos de las estrategias de comunicación y movilización de recursos.
Agosto	La segunda reunión del CP-PDI se llevó a cabo para planificar reuniones con la comunidad internacional y el sector privado.
Septiembre	Se llevó a cabo una reunión ante la comunidad internacional en Guatemala, donde las entidades implementadoras (ministerios de Economía [MINECO] y Ambiente y Recursos Naturales [MARN] e Instituto Guatemalteco de Migración [IGM]) presentaron las áreas prioritarias del PDI para Guatemala.
Noviembre	En el marco del CP-PDI se acordó la elaboración de un folleto informativo que contemple los elementos esenciales del PDI, así como las prioridades nacionales en cuanto a temas y brechas financieras, con el objeto de dar seguimiento a la reunión con la comunidad internacional y proveer información durante las próximas reuniones con el sector privado, la banca multilateral y otros actores.
Diciembre	Se realizó la tercera reunión del CP-PDI para acordar pasos con MINECO, IGM y MARN, recabar información y concluir la elaboración del folleto PDI, así como establecer fechas para el encuentro con el sector privado en 2023, en el marco de la estrategia de movilización de recursos.

03 PRIORIDADES 2023

Todos los grupos de resultados de la implementación del marco de cooperación tienen la prioridad de mejorar la calidad y la cantidad de la participación en sus respectivos procesos, y elaborar resúmenes de políticas de las principales áreas prioritarias, en consonancia con los resultados específicos esperados. Esto constituye el centro del plan estratégico de cooperación liderado por el equipo de gestión programática (PMT) y apoyado por la Oficina de la Coordinación Residente (OCR).

Para 2023, el Grupo de Desarrollo Económico prioriza la creación de empleo digno y decente, acceso a medios productivos y asistencia técnica vocacional para la competitividad y productividad. **El Grupo de Desarrollo Social** se concentra en las estrategias comunes de movilización de recursos, en particular para la acción climática y la construcción de resiliencia entre los más vulnerables, lo que apoya las prioridades del **Grupo de Medio Ambiente**, que está desarrollando su trabajo con un enfoque de territorialización. **El Grupo de Instituciones Sólidas** rescata la urgencia de la acción basada en datos, particularmente en el campo de políticas públicas participativas y de cara a la movilidad humana. Por su parte, el **Grupo de Paz, Seguridad y Justicia** subraya la prioridad de la prevención de la violencia contra las mujeres basada en género como condición indispensable del desarrollo sostenible con enfoque de derechos.

Un objetivo común y urgente del SNU es la coordinación, creando un mapeo sobre los actores que trabajan en los distintos ODS, un mapa que el **proyecto interinstitucional Triple Nexo 2022**, respaldado por los datos colectivos de UN INFO, podría encabezar en 2023. Se plantea la coordinación interinstitucional territorial con la interseccionalidad en el centro. Los grupos de trabajo, como aquellos cuyo propósito principal es el empoderamiento de la juventud y la inclusión de personas con discapacidad, toman el

primer lugar en términos de las prioridades comunes del equipo de país en 2023. Por consiguiente, estas áreas transversales, además de las estadísticas y los datos –que pueden beneficiarse de la experiencia de instituciones financieras internacionales como el Fondo Monetario Internacional (FMI)–, son prioritarias para el SNU en 2023.

La juventud será una prioridad en 2023. Más de 1,000 jóvenes se inscribieron en el curso virtual sobre desarrollo sostenible y más de 300 jóvenes participaron en un proceso de entrenamiento de jóvenes sobre la ONU, los ODS y el proceso de postulaciones laborales. Asimismo, para empoderar a personas jóvenes rurales sin conectividad, de manera que sean agentes de cambio para el desarrollo sostenible en sus comunidades, se realizaron visitas a escuelas rurales en Chimaltenango, en las cuales se difundió información sobre la ONU y los ODS. Esta actividad fue reconocida como una actividad ágil y novedosa en un artículo del Departamento de Estrategia de Gestión, Política y Cumplimiento de la ONU, y la Oficina de la Enviada Especial del Secretario General para la Juventud ha afirmado que se publicará como ejemplo de buena práctica a nivel mundial en **el Informe del Secretario General sobre la Implementación de la Revisión Cuatrienal Amplia** (QCPR, por sus siglas en inglés), en mayo de 2023.

Otras prioridades incluyen la continuación **del primer diálogo sobre Llamamiento a la acción** en favor de los derechos humanos, organizado en 2022 para no dejar a nadie atrás, junto al trabajo innovador de igualdad de género y empoderamiento de las mujeres centrado en el desarrollo de capacidades colectivas. La primacía de la protección en el trabajo humanitario, de desarrollo y paz continúa como prioridad, esta vez con enfoque transfronterizo y de prevención de la explotación y el abuso sexuales como base para vincular la protección con la diplomacia preventiva.

La actualización del Análisis Común de País (CCA, por sus siglas en inglés), en la segunda mitad de 2023, podrá constituir la puerta de entrada a una fertilización cruzada adecuada entre sectores y temas de todos los grupos interinstitucionales. La construcción de una base de datos de lecciones aprendidas como parte del sistema de gestión del conocimiento también puede apoyar la vinculación operacional-programática que la OCR ha priorizado con su capacitación ágil y transformadora. Las conexiones más fuertes con el personal en general y con el personal en el campo también serán una prioridad interagencial en 2023.

En conclusión, el año 2022 ha sido clave en el avance de los resultados del marco de cooperación de las Naciones Unidas. En 2023 se espera alcanzar más logros en el acompañamiento del trabajo que realizan el Estado de Guatemala y la sociedad guatemalteca. El SNU seguirá informando y estará atento, a través de la OCR, de organizar los apoyos brindados para crear el nuevo contrato social que nos solicitan la Agenda Común y la Nueva Agenda para la Paz del Secretario General.



Foto UNICEF, 2022

Triple nexus hacia 2023

Durante 2022, la Oficina de la Coordinación Residente (OCR) realizó un primer estudio sobre la implementación del nexo humanitario-desarrollo-paz (triple nexo) en 2018-2021, con la participación de 12 AFP, así como socios seleccionados de la cooperación internacional y la sociedad civil. Los resultados servirán para retroalimentar al equipo de país del SNU sobre mensajes principales, retos y recomendaciones para mejorar el enfoque mediante una reflexión conjunta que permita fortalecer su operativización con base en un análisis detallado de la localización, presencia en el terreno, temática, socios y contrapartes.

Hacia finales de 2022, siete AFP se habían adherido a los principios del DAC-OCDE sobre el triple nexo: UNICEF (2020), UNFPA (2020), OIM (2020), PNUD (2020), PMA (2020), UN-Habitat (2021) y ACNUR (2022). Durante el período analizado, poco más de un tercio de las AFP en Guatemala (39%) contaban con una programación explícita en dos pilares del nexo y, en algunos casos, abarcaban los tres pilares (16%).

La gráfica a continuación resume los resultados del estudio en cuanto a localización, presencia del SNU en el terreno y pilar del triple nexo, principales territorios y sectores en los que se tiene mayor presencia según pilar, y dónde se ha invertido mayores recursos, señalizando posibles acciones de coordinación en la operacionalización de este enfoque.

Las brigadas integrales en nutrición y salud se implementaron inicialmente por medio del Clúster de Nutrición del EHP, en coordinación con el MSPAS y la SESAN, en respuesta a emergencias ocasionadas por desastres naturales como la erupción del volcán de Fuego en 2018. Actualmente, se implementan de forma continua bajo el Subgrupo SAN del Marco de Cooperación y son uno de los ejemplos exitosos de la implementación del triple nexo en el terreno. Las brigadas integrales lideradas por el PMA, UNICEF, y OPS/OMS también han apoyado al país con la respuesta al COVID-19 e incluyen acciones de nutrición y salud, tales como atención a adolescentes, embarazadas y lactantes. Antes de entrar a una comunidad, estas brigadas integrales de salud y nutrición coordinan con los líderes y líderes del lugar, estableciendo diálogos y consultas en paz. Tras lograr la autorización de la comunidad, las brigadas realizan evaluaciones nutricionales a niñez y mujeres para brindarles suplementación con micronutrientes y desparasitación para su desarrollo continuo durante el ciclo de vida. Asimismo, el personal de la brigada brinda consejería a la madre y/o a la familia en temas clave como las acciones de los 1,000 días (incluyendo nutrición y salud), higiene, saneamiento y agua segura, estimulación oportuna y cuidado cariñoso y sensible.



PANORAMA DE INTERVENCIONES DEL SNU EN CUANTO A LOS PILARES DEL NEXO HUMANITARIO-DESARROLLO-PAZ, 2018-2021 (actores, sectores, localización y recursos)

HUMANITARIO

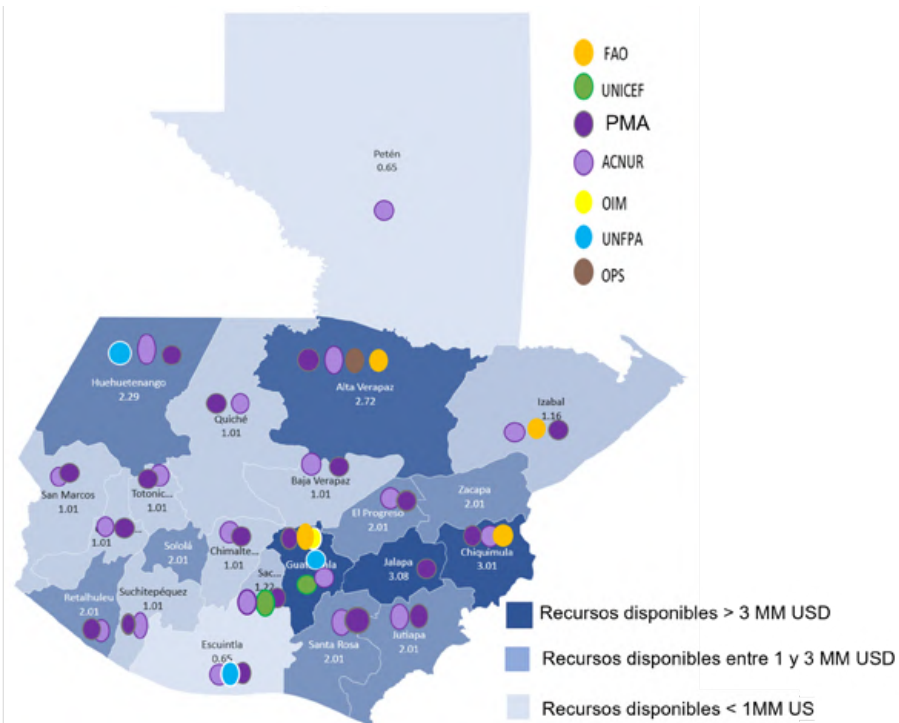

DESARROLLO

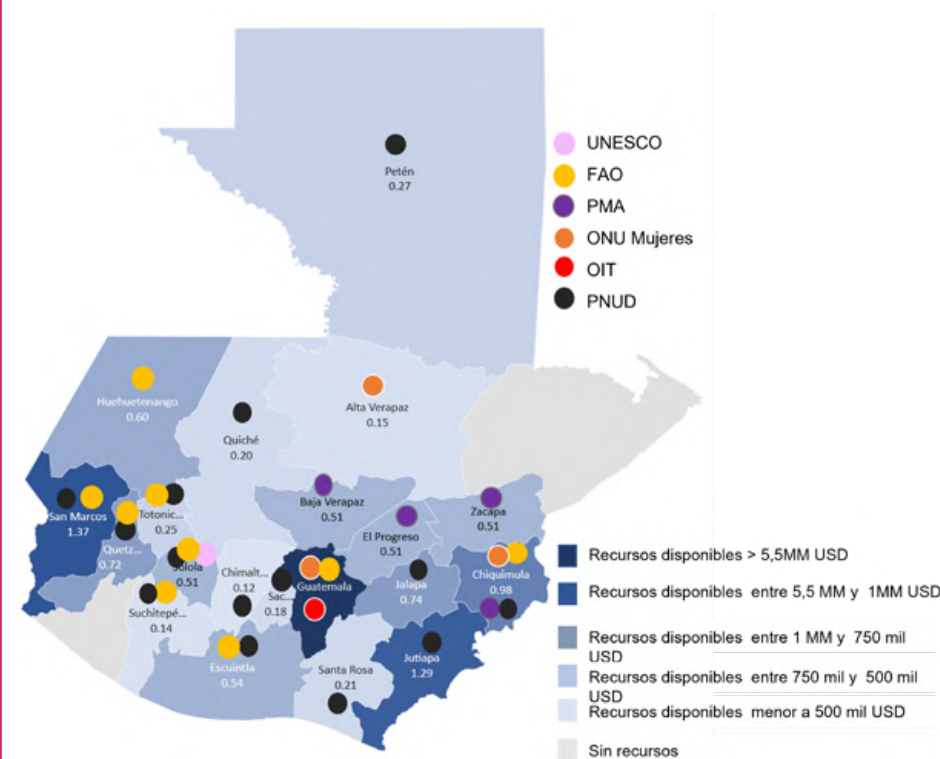

PAZ

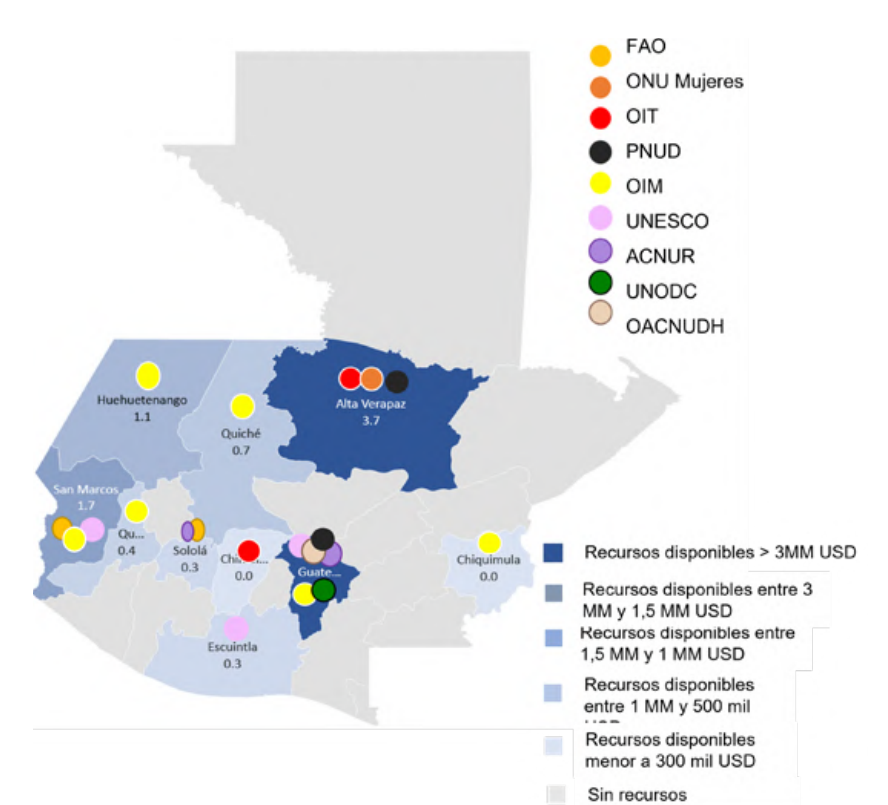

Principales departamentos de intervención

- Guatemala
- Jalapa
- Chiquimula
- Alta Verapaz
- Huehuetenango

Principales sectores de intervención

- Seguridad alimentaria y nutricional: **61%**
- Movilidad humana: **15%**
- Medio ambiente: **15%**
- Salud: **6%**
- Educación: **3%**

Principales departamentos de intervención

- Guatemala
- San Marcos
- Jutiapa
- Chiquimula
- Jalapa
- Huehuetenango

Principales sectores de intervención

- Seguridad alimentaria y nutricional: **28%**
- Movilidad humana: **27%**
- Desarrollo económico: **11%**
- Protección social: **9%**
- Medio ambiente: **7%**
- Justicia y DD.HH: **6%**
- Otros: **12%**

Principales departamentos de intervención

- Guatemala
- Alta Verapaz
- San Marcos
- Huehuetenango
- Quiché

Principales sectores de intervención

- Justicia y DD.HH: **39%**
- Movilidad humana : **34%**
- Instituciones sólidas: **9%**
- Violencia basada en género: **6%**
- Educación: **4%**
- Otros: **8%**



NACIONES UNIDAS
GUATEMALA

ISBN: 978-9929-8229-6-2



9 789929 822962

www.guatemala.un.org

