

INFORME ANUAL DE RESULTADOS 2023

En camino hacia la cumbre del futuro



NACIONES UNIDAS
GUATEMALA





Oficina de la Coordinación Residente (OCR)
 Informe anual de resultados 2023 del Sistema de las Naciones Unidas en Guatemala
 Temas: Desarrollo sostenible, derechos humanos, paz, asistencia humanitaria y financiamiento para el desarrollo
 5.ª avenida, 5-55 zona 14, torre 4, nivel 10
 Teléfono (502) 23843100 onu.gt@un.org
 Guatemala.un.org

ISBN 978-9929-8229-8-6

Guatemala, 2024
 Coordinación editorial ©ONU Guatemala

Permitida la reproducción total o parcial respetando las referencias de autoría.
 El documento electrónico puede descargarse escaneando este QR.

En este documento se utiliza el mapa nacional de Guatemala de la Oficina de Cartografía de las Naciones Unidas, en donde se especifica que los límites y nombres mostrados y las designaciones utilizadas en él no implican el endoso oficial o aceptación por parte de las Naciones Unidas. [Más información aquí.](#)

La imagen principal corresponde a Mirna Cacao Coy, "Guía comunitaria de turistas", Samac, Cobán, Alta Verapaz, donde da a conocer su comunidad, como parte del proyecto "Ciudadanía para la paz y el desarrollo". PNUD, 2023



Contenido

Prefacio del Coordinador Residente 1

01

Desarrollos clave en el contexto nacional y regional 3

02

Apoyo del Sistema de las Naciones Unidas para el avance de las prioridades nacionales de desarrollo a través del Marco de cooperación 2020-2025 5

2.1 Sinopsis de resultados 5

2.2 Prioridades, resultados y productos del marco de cooperación 6

Pilar de desarrollo económico 6

Pilar de desarrollo social 7

Pilar de paz, seguridad y justicia 10

Pilar de instituciones sólidas 12

Pilar de medio ambiente 14

2.3 Apoyo a las alianzas y financiación 14

2.4 Resultados de la ONU al trabajar más y mejor de forma unida: Coherencia, eficiencia y eficacia de las operaciones 16

2.5 Enseñanzas extraídas 18

2.6 Sinopsis de la situación financiera y movilización de recursos 18

Sinopsis de la situación financiera 18

Programas conjuntos 2023 19

03

Enfoque principal para el año 2024 21

Siglarío 23

Prefacio del Coordinador Residente

“En nombre del Equipo País de la ONU en Guatemala, me complace presentar el informe anual de resultados del Sistema de las Naciones Unidas (SNU) durante el año 2023.”



Si bien 2023 se vio marcado por la incertidumbre política, la economía guatemalteca demostró resiliencia en el nivel macroeconómico. Este desempeño positivo, junto con una gestión fiscal sólida y una inflación alineada con las metas del Banco de Guatemala (BANGUAT), destacan como un activo para que el nuevo gobierno electo democráticamente pueda hacer frente a retos subyacentes como la pobreza, la desigualdad, la inseguridad alimentaria, la movilidad humana y la migración irregular, y para promover el empoderamiento de las mujeres, la protección y el respeto de los derechos humanos, y la alerta temprana preventiva frente a eventuales desastres siconnaturales.

En ese contexto, durante el tercer año de la implementación del *Marco de cooperación 2020-2025*, el Equipo País de las Naciones Unidas en Guatemala apoyó los esfuerzos nacionales para dar sostenibilidad y escalabilidad a los resultados de desarrollo. Esto implicó trabajar con 42 contrapartes gubernamentales –incluyendo numerosas municipalidades– por medio de 12 programas conjuntos y varios programas bilaterales que tuvieron una ejecución total de USD 135 millones provenientes de la cooperación internacional. Vale reconocer, en este sentido, el apoyo de 12 países donantes y 5 fondos globales y mecanismos de financiamiento. Además, el SNU ejecutó USD 91 millones en recursos públicos en 2023.¹

En el pilar de desarrollo económico, se apoyó la inserción de mujeres en cadenas de valor agrícolas, aumentando su acceso a medios económicos productivos. En el área estratégica de desarrollo social, la capacidad del sector salud se vio fortalecida con mayor cobertura y acceso a servicios esenciales para poblaciones remotas y postergadas. El trabajo junto a comunidades en el interior del país permitió que en el pilar de paz, seguridad y justicia se mejorara la infraestructura de la paz con enfoque interseccional sobre la inclusión de mujeres, hombres y pueblos indígenas.

En la dimensión de instituciones sólidas, se fortaleció el Sistema Estadístico Nacional, la protección y respuesta a personas en movilidad humana y migrantes, y la participación política de mujeres y jóvenes; también se desarrollaron actividades para enfrentar la ciberdelincuencia. En el pilar de medio ambiente, se priorizó la resiliencia de poblaciones vulnerables frente al embate del cambio climático, así como el fortalecimiento de ecosistemas y su biodiversidad, además de fortalecer la estrategia fiscal ambiental y la economía verde.

En cuanto al pilar humanitario, cabe mencionar que las agencias, fondos y programas de la ONU participaron como parte del Equipo Humanitario de País en la formulación del *Plan de respuesta humanitaria* (HRP, por sus siglas en inglés) para atender la inseguridad alimentaria, la desnutrición aguda, la movilidad humana/migración. Asimismo, se invirtió en actividades de prevención de la explotación y el abuso sexual, y en el empoderamiento y participación igualitaria de las mujeres en la acción humanitaria.

En cuanto al pilar de la paz, contribuimos a fortalecer a instituciones y organizaciones claves de la sociedad civil, tanto en los territorios como a nivel nacional. Esto incluyó acciones de prevención y gestión de conflictos relacionados con el proceso electoral. La ONU respaldó activamente estos esfuerzos mediante el apoyo a la creación de la Mesa de Prevención de la Conflictividad en el Tribunal Supremo Electoral (TSE), así como mesas departamentales y municipales de la misma índole. Además, se desarrolló un plan de seguridad y protocolos de actuación que incorporan los enfoques de género y de derechos humanos y se realizó un efectivo monitoreo del ejercicio de los derechos electorales, incluyendo la creación del primer mecanismo de registro de violencia política contra las mujeres.



Para el año 2024 reiteramos el compromiso continuo y decidido de la ONU de acompañar y apoyar el proceso sistémico de desarrollo en Guatemala. Por ello, hemos trabajado durante la transición gubernamental con el fin de acompañar y apoyar al nuevo gobierno en sus prioridades nacionales.

Deseo agradecer al Equipo de País de la ONU y a todo el personal de las Naciones Unidas en el país por su dedicación y esfuerzo; a nuestros socios financiadores e implementadores, así como a contrapartes de instituciones estatales, sociedad civil, academia y sector privado, por el apoyo y la confianza. Les invito a leer nuestro informe y a asumir un papel activo, desde sus respectivos roles, en la construcción de una Guatemala resiliente, democrática y próspera.

Miguel Barreto

Coordinador Residente / Coordinador humanitario
Sistema de las Naciones Unidas en Guatemala

¹ Véanse gráfica 1 y tabla 1 en la sección 2.6.

Equipo del Sistema de las Naciones Unidas en Guatemala



Principales socios del Sistema de las Naciones Unidas en Guatemala

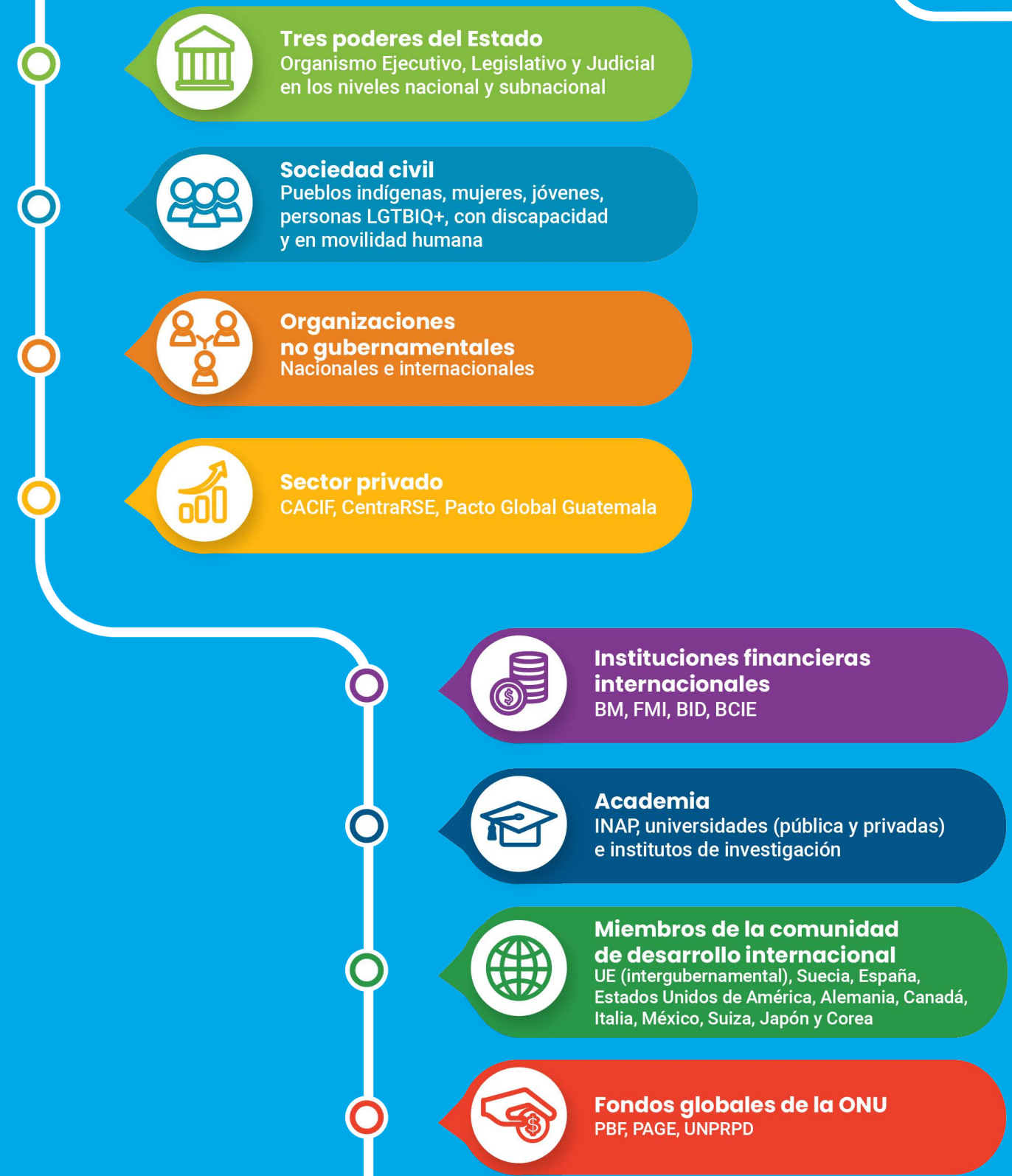

Desarrollos clave en el contexto nacional y regional

El año 2023 se caracterizó por un contexto de múltiples crisis, volatilidad e incertidumbre globales que inició años atrás.

Fotografía: FAO, 2023



Intensas lluvias ocasionaron efectos destructivos en la infraestructura, de manera que el número de personas con necesidades humanitarias aumentó de 3.8 millones, en 2021, a 4.6 millones en 2022 y 5.3 millones en 2023.

Si bien no existe una medición oficial de pobreza desde 2014, cabe mencionar, de acuerdo con estimaciones del Banco Mundial (BM), que la proporción de hogares guatemaltecos por debajo de la línea de pobreza (considerando el umbral para países de renta media alta) se habría reducido del 59%, en 2020, al 55.1% en 2023.

Por otra parte, se observó el aumento de personas en flujos mixtos, migrantes y personas en necesidad de protección internacional transitando por Guatemala, en particular provenientes de Venezuela, Ecuador, Honduras, Cuba y Haití. Un total de 1,255 personas solicitaron la condición de refugiada en 2023, la cifra histórica más alta. Estas personas presentan elevadas necesidades humanitarias y de protección al estar expuestas a riesgos diversos como violencia sexual, trata, explotación, reclutamiento por el crimen organizado, extorsión y robo, entre otros.

La desnutrición crónica continúa siendo un flagelo que afecta a uno de cada dos menores de cinco años, causando enfermedades infecciosas, crónicas y transmitidas por vectores. Asimismo, la inseguridad

El contexto internacional adverso que venía acentuándose desde la pandemia agravó las brechas preexistentes y afectó las condiciones de vida, la seguridad alimentaria y el poder adquisitivo, profundizando la desigualdad entre mujeres y hombres. Si bien la tasa de incremento de los precios de combustibles, fertilizantes y alimentos básicos –que aumentó significativamente en 2021-2022– observó una desaceleración considerable en 2023, los niveles de precios todavía se encuentran muy por encima de la situación prepandemia, afectando en mayor medida a las regiones más pobres del país.

El contexto nacional tampoco fue favorable: Guatemala enfrentó desafíos internos adicionales como los relativos al fenómeno migratorio y la movilidad humana, sequías en el Corredor Seco, riesgos relativos a la seguridad alimentaria, tormentas tropicales, inseguridad y violencia, así como impactos extendidos de la pandemia de COVID-19, entre otros.

alimentaria y nutricional, junto con la triple carga de la malnutrición (desnutrición, sobrepeso/obesidad y deficiencia de micronutrientes), continúan siendo uno de los retos humanitarios y de desarrollo en Guatemala. El año que se reporta fue testigo del retorno a la presencialidad para la educación pública, en tanto que el sector de la salud continuó abordando problemas como las altas tasas de mortalidad materna e infantil y la inseguridad alimentaria.

En el contexto político cabe mencionar que, pese a la polarización observada durante el ciclo electoral, las urnas arrojaron un claro triunfo para el binomio presidencial conformado por el presidente Bernardo Arévalo y la vicepresidenta Karin Herrera. Tanto los mecanismos de observación electoral nacional como internacional coincidieron en que los comicios cumplieron con los estándares mínimos para asegurar resultados justos y transparentes. Esta misma observación electoral también coincidió en que durante el proceso se produjeron hechos –como la confiscación de urnas electorales resguardadas por el TSE ordenada por el Ministerio Público (MP)– que desataron, en octubre, una ola de acciones no violentas en defensa de la democracia.

En la actualidad, Guatemala sigue lidiando con desafíos socioeconómicos que incluyen pobreza, desigualdad, seguridad alimentaria y vulnerabilidad frente a desastres siconnaturales. La polarización política que caracterizó el ciclo electoral también seguirá afectando la gobernabilidad democrática y la capacidad de acción de las instituciones públicas. Por ello, persiste la importancia de mantener esfuerzos para promover el Estado de derecho, la equidad social y la protección de las poblaciones vulnerables. El marco de cooperación vigente hasta el fin de 2025 dará continuidad a estos esfuerzos colectivos, ahora con más fuerza gracias al cambio en la forma de pensar que las seis transiciones a los ODS fomentarán.



Fotografía: PBF, 2023

PRINCIPALES INDICADORES

1. Población

Total (2023): 17.6 millones



44%
Población indígena

27.8
Edad media de la población

2. Macroeconomía

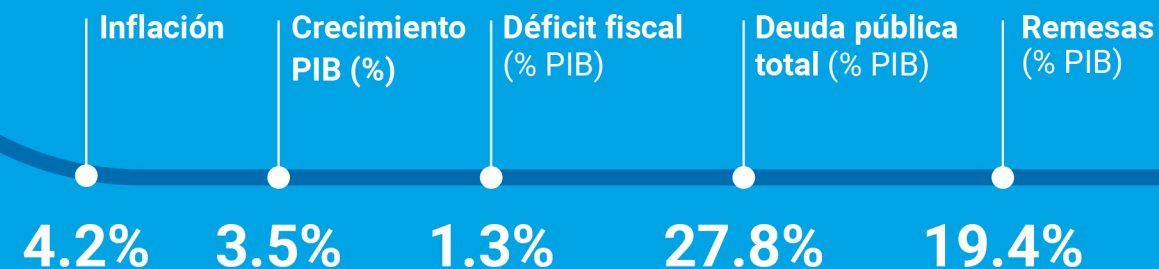

3. Condiciones Socioeconómicas



Índice ODS
(ranking 2023)

127/166 países

Índice de Desarrollo Humano
(ranking 2022)

135/191 países

Pobreza multidimensional
(% población, 2018)

61.6

Tasa de desempleo (2022)

3.0%

Tasa de informalidad (2022)

71.1%



Q3,273

Ingreso promedio mensual nacional (2023)

Q3,671
Hombres

Q2,763
Mujeres

Costo de adquisición de la canasta básica alimentaria (dic. 2023)



Q3,095



4.3 millones

Personas en situación de crisis alimentaria (2023)

79,979

Personas migrantes retornadas (2023)



2 Apoyo del Sistema de las Naciones Unidas para el avance de las prioridades nacionales de desarrollo a través del Marco de cooperación 2020-2025

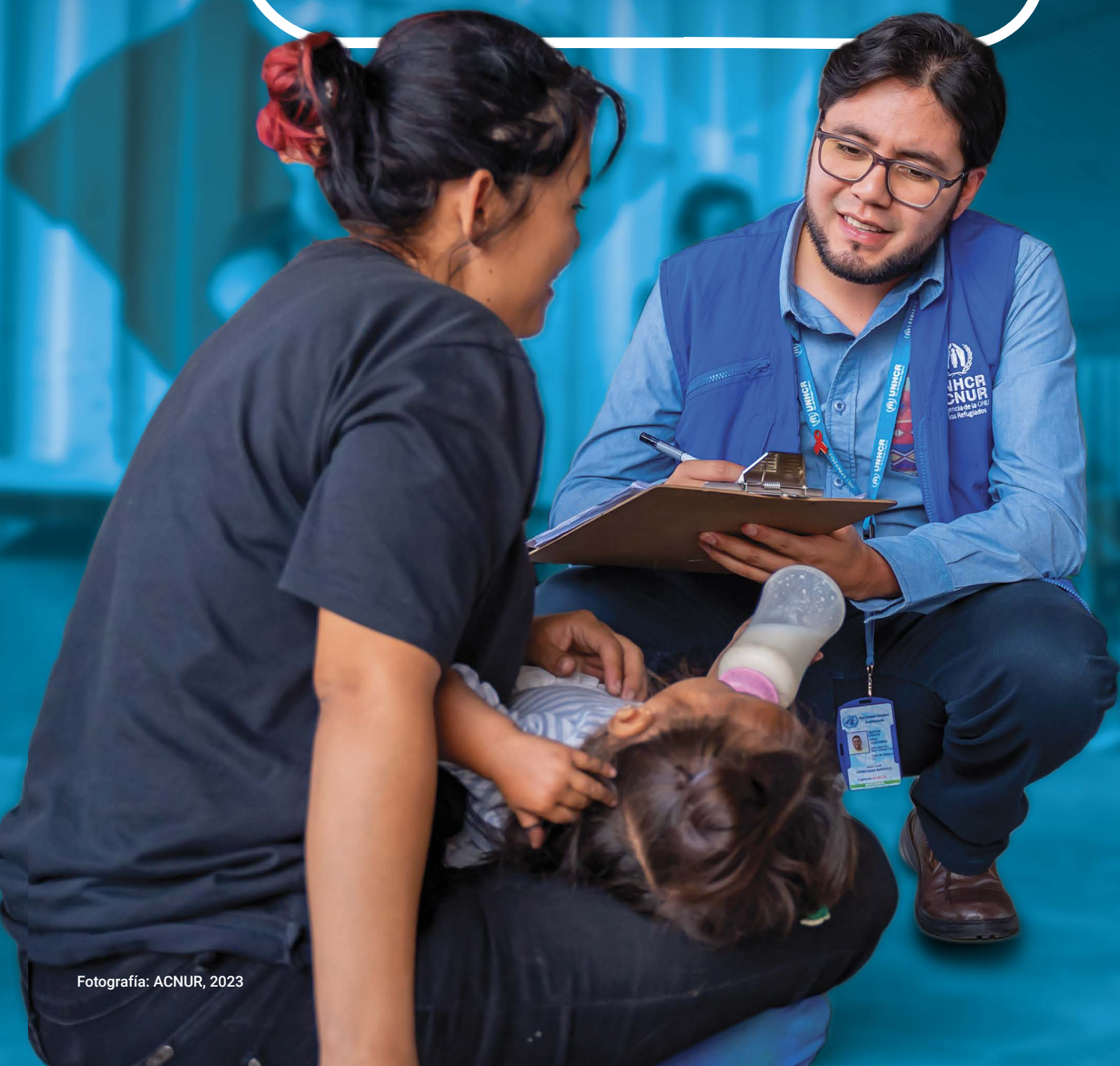

Fotografía: ACNUR, 2023

Fotografía: ONU Mujeres, 2023



Seis transiciones: Vías de inversión para alcanzar los ODS

El 18 y 19 de septiembre de 2023, en el marco de la Asamblea General de la ONU y la Cumbre sobre Desarrollo Sostenible, se acordó priorizar seis transiciones, con el objeto de acelerar el logro de los ODS:

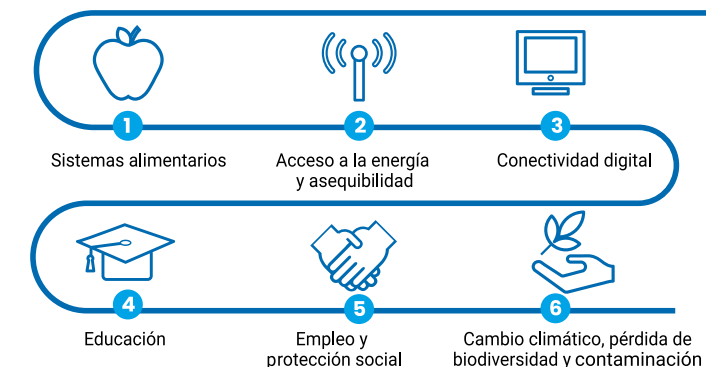

Estas seis transiciones conforman un marco organizativo consensuado para impulsar decisiones en materia de políticas, programas e inversiones para acelerar el progreso de los ODS en los países, tomando en cuenta tanto el contexto como los planes nacionales.

2.1 Sinopsis de resultados

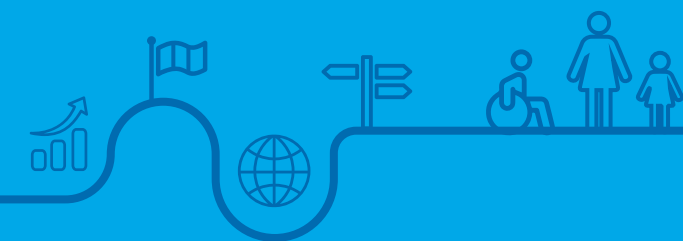

En 2023, el proceso electoral guatemalteco dio como resultado la elección del presidente Bernardo Arévalo y la vicepresidenta Karin Herrera, del partido Movimiento Semilla. En el contexto electoral, el SNU se posicionó con prioridades y mensajes comunes para **apoyar la transición entre administraciones**, destacando la sostenibilidad y escalabilidad de los resultados de desarrollo alcanzados durante la implementación del Marco de cooperación 2020-2025. Estos resultados – que han sido adoptados por la nueva administración de gobierno– se alcanzaron tomando en cuenta las 5 áreas estratégicas del referido marco:²

Desarrollo económico

A nivel rural y local, **la incubación de emprendimientos y microempresas de mujeres** favoreció la comercialización de sus productos y servicios. Esto fue posible gracias a la plataforma de servicios empresariales diseñada y promovida por el Ministerio de Economía (MINECO) en el marco del Programa MELYT,³ con el liderazgo técnico de ONU Mujeres.

² Información detallada sobre la ejecución de resultados a nivel municipal disponible en: <https://uninfo.org/location/155/unct-overview>

³ Más información disponible en: www.formacionempresarial.com.gt

Desarrollo social

La cantidad de 20,000 hogares de 7 municipios se vieron beneficiados gracias a la **institucionalización del Registro Social de Hogares (RSH)** por medio de un acuerdo del Ministerio de Desarrollo Social cuyo propósito es abordar la pobreza extrema y avanzar hacia la consolidación de un Sistema Nacional de Protección Social para la población en condiciones de máxima vulnerabilidad. En 2024, estos resultados se escalarán a 40 municipios adicionales, con el liderazgo del nuevo gobierno y la asistencia técnica del Programa de las Naciones Unidas para el Desarrollo (PNUD), el Fondo de las Naciones Unidas para la Infancia (UNICEF, por sus siglas en inglés), la Oficina del Alto Comisionado de las Naciones Unidas para los Derechos Humanos (OACNUDH), el Fondo de Población de las Naciones Unidas (UNFPA, por sus siglas en inglés) y el Programa Mundial de Alimentos (PMA).

Instituciones sólidas

Destacan dos resultados estratégicos que robustecieron los instrumentos de política pública para la asistencia y protección de las personas en movilidad humana: **1) la aprobación, con el liderazgo técnico de la OIM, de la Política migratoria por parte de la Autoridad Migratoria Nacional del Ministerio de Gobernación (MINGOB)**, que responde al *Pacto Mundial para una Migración Segura, Ordenada y Regular* e incorpora el enfoque de trabajo decente, migración laboral y contratación equitativa; y **2) la elaboración de un modelo de atención para niñez no acompañada con necesidades de protección**, por parte de la Secretaría de Bienestar Social (SBS), con el liderazgo técnico del SNU.

Paz, seguridad y justicia

Se desplegaron **2 misiones electorales en 197 municipios y 22 cabeceras departamentales**, dirigidas por 5,000 jóvenes; se implementó el **primer Registro Nacional sobre Violencia Política contra las Mujeres**, que permitió a la ciudadanía reportar delitos electorales al TSE; se instalaron **16 mesas departamentales de seguridad electoral**, que cubrieron 275 municipios y generaron acuerdos para elecciones pacíficas en 125 de ellos; y se formuló un **acuerdo nacional para una campaña ética, pacífica, programática y con valores democráticos** que fue suscrito por 27 agrupaciones partidarias.

La Mesa Nacional de Prevención de la Conflictividad Electoral y el liderazgo técnico del SNU fueron claves para que el TSE facilitara el proceso electoral 2023 en un ambiente de paz y cultura democrática.

Medio ambiente

En el marco de la **transición relativa a conectividad digital**, la Municipalidad de Guatemala, en alianza con el SNU y el liderazgo técnico del PNUD, licitó el proceso de semáforos inteligentes, favoreciendo así la digitalización del país. Ello permitió que la **Ciudad de Guatemala reemplazara y ampliara la red de semáforos**, con lo cual se ha visto mejorada la visibilidad. La municipalidad también mejoró la calidad de sus servicios a la ciudadanía con la implementación de su **Plan maestro de ciudades inteligentes**, que incluye el establecimiento de los sistemas de recaudo electrónico y parquímetros inteligentes, con una inversión de 25 y 2.1 millones de dólares, respectivamente. Esto se complementó con una estrategia de comunicación ciudadana en temas de medio ambiente, gestión de desechos, movilidad urbana y uso del espacio público.

2.2 Prioridades, resultados y productos del marco de cooperación



Pilar de desarrollo económico



EJECUCIÓN TOTAL
USD 16.8 millones



40
Organizaciones de pequeños agricultores aumentaron sus ingresos

12,540



Mujeres ahorraron **USD 735,000** a través de 571 grupos de ahorro y crédito

81,607



Personas mejoraron su capacidad empresarial mediante transferencias condicionadas basadas en efectivo

313

Pequeñas y medianas empresas obtuvieron el distintivo **SELLO BLANCO**



En el pilar de **desarrollo económico y la transición sobre empleo y protección social**, se implementó el programa trinacional Ecosistema Financiero Inclusivo, en cuyo marco se apoyó al Ministerio de Economía (MINECO) en la priorización de la inclusión financiera de mujeres como un pilar central de la *Estrategia nacional de inclusión financiera 2019-2023*⁴ y se elaboró el *Boletín de Inclusión Financiera de Microfinanzas 2021-2023*. Estas dos iniciativas, desarrolladas con el liderazgo técnico de ONU Mujeres, UNFPA y el Programa Mundial de Alimentos (PMA), han contribuido a la **reducción de las brechas entre hombres y mujeres relativas al acceso al capital y los mercados**. Entre otros, **313 pequeñas y**

medianas empresas obtuvieron el distintivo «Sello Blanco», del MINECO, con lo cual han fortalecido su posicionamiento en el mercado al garantizar el origen y la calidad de sus productos.

Con el Ministerio de Trabajo y Previsión Social (MINTRAB) se evaluaron herramientas que miden competencias técnicas y habilidades blandas de jóvenes para su **derivación a programas de formación**

e **inserción laboral**, y se formó a gestores para aplicar estos instrumentos durante las entrevistas. Adicionalmente, **30 organizaciones de pequeños productores de café recibieron asistencia técnica** para elaborar diagnósticos de rentabilidad, lo que les permitirá integrarse al Coffee Search System de la Asociación Nacional del Café (ANACAFE).⁵ Esto fue posible a partir de una alianza con ANACAFE y los ministerios de Agricultura, Ganadería y Alimentación (MAGA) y Ambiente y Recursos Naturales (MARN).

Un número de 81,607 personas que cumplieron con los requisitos de creación de activos fueron beneficiadas mediante transferencias basadas en efectivo (CBT, por sus siglas en inglés), por un monto de USD 3,018,664.

Como resultado, estas personas, que viven en los departamentos de Huehuetenango, Alta Verapaz, Zacapa, El Progreso, Chiquimula y Quiché, vieron **mejorada su capacidad empresarial**. De igual manera, el empoderamiento económico de la mujer fue apoyado por el SNU mediante el liderazgo técnico del PMA, al establecerse **571 grupos de ahorro y crédito con la participación de 12,540 mujeres** que, de esta forma, avanzan hacia su independencia financiera y la diversificación de sus medios de subsistencia. Hacia

finales de 2023, los ahorros acumulados por estos grupos ascendían a USD 734,803.⁶

Logros importantes para el MINTRAB incluyeron la **implementación de un Sistema Electrónico de Inspección del Trabajo** y la implementación, por la Comisión Nacional Tripartita de Relaciones Laborales y Libertad Sindical, de **un plan de mejora para fortalecer el proceso de consultas tripartitas** entre organizaciones de empleadores y de trabajadores, con el liderazgo técnico de la Organización Internacional del Trabajo (OIT).

La Gremial de Palmicultores de Guatemala (GREPALMA) desarrolló un servicio de asesoría para sus empresas afiliadas que les permita medir sus capacidades de cumplimiento en materia de derechos humanos, lo cual contó con el liderazgo técnico del SNU. Las herramientas diseñadas se encuentran disponibles desde agosto de 2023 mediante la aplicación web denominada «Barómetro de Derechos Humanos», por medio de la cual se identifican brechas cuya subsanación es asesorada por GREPALMA. Ello incluye el impulso de un programa de formación en debida diligencia en derechos humanos y trabajo decente.



Fotografía: OIT, 2023



40 organizaciones de pequeños agricultores

de la cadena volcánica central de Guatemala fortalecieron sus capacidades de negocios, lo que permitió un incremento en el volumen de sus ingresos por concepto de comercialización de miel y café certificado y no certificado.



5 acuerdos comerciales

permitieron el establecimiento de una relación de confianza entre pequeños productores de café, abriendo nuevas oportunidades de negocio.

El trabajo colectivo de las agencias del SNU constituye una buena práctica para impulsar los cambios transformadores que busca la reforma de las Naciones Unidas.



Fotografía: FAO, 2023

En el **pilar de desarrollo social y en términos de la transición uno, sistemas alimentarios**, el SNU continuó apoyando la implementación de la Gran Cruzada Nacional por la Nutrición (GCNN), liderada por la Secretaría de Seguridad Alimentaria y Nutricional (SESAN). Específicamente, se apoyó la sostenibilidad y escalabilidad de dos resultados estratégicos: **los planes comunitarios de comunicación para el cambio social y de comportamiento y el Programa de Alimentación Escolar**.⁷ Con el liderazgo de la SESAN y la asistencia técnica de FAO, PMA y UNICEF, **se actualizaron la Política nacional de seguridad alimentaria y nutricional y su Plan de acción**, en respuesta a la necesidad de adaptar ambos instrumentos al contexto humanitario y de desarrollo del país, y de apoyar la implementación de sistemas alimentarios sostenibles en Guatemala. También se elaboró la guía básica que se integra al marco legal del Sistema Nacional de Seguridad Alimentaria y Nutricional (SINASAN).

⁷ La cantidad de 2,193 personas (70% mujeres) de 48 escuelas primarias ubicadas en El Progreso, Chimaltenango y Quetzaltenango recibieron capacitación, beneficiando así a 9,177 niños y niñas de entre 6 y 17 años (48% niñas). En 206 comunidades se formaron 3,147 agentes de cambio para orientar y brindar consejería básica en alimentación infantil e higiene. Esto se logró en el marco de una asistencia técnica coordinada entre UNICEF, PMA y OPS/OMS dirigida a 44 comisiones municipales de seguridad alimentaria y nutricional (COMUSAN) en 135 comunidades, a las que se apoyó mediante una aplicación móvil y un *dashboard* para consolidar y automatizar información y facilitar la toma de decisiones.

Pilar de desarrollo social

EJECUCIÓN TOTAL USD 93.6 millones



20,000

Hogares beneficiados de la institucionalización del registro social de hogares

3 millones

De dosis de medicamento y **397 mil** unidades de material médico quirúrgico



19,000

Personas Migrantes y refugiadas recibieron asistencia médica, con enfoque en la salud mental

80,690

Personas tuvieron acceso a alimentos a través de transferencias monetarias

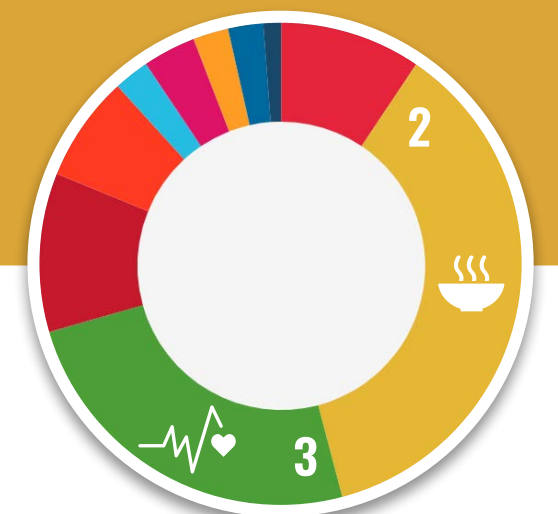

⁵ Más información en: <https://www.anacafe.org/coffeeseachsystem/>

⁶ Las cadenas de valor también se fortalecieron gracias a la educación financiera impulsada en colaboración con socios locales y el Gobierno y dirigida a un total de 15,515 personas (85% de ellas mujeres), quienes también cuentan con acceso a servicios de financiamiento de riesgos a través del modelo de microseguros climáticos.



Fotografía: FAO, 2023



Diversos esfuerzos investigativos en el sector de seguridad alimentaria y nutricional

permitieron que el Gobierno y el SNU concentraran sus intervenciones en 78 comunidades ubicadas en los departamentos de Alta Verapaz, Chiquimula, Izabal, Jalapa, Santa Rosa y Sololá, donde 80,690 personas recibieron transferencias en efectivo no condicionadas para cubrir 60 días de inversión en alimentos.

Las investigaciones realizadas fueron:

- ✓ Evaluación nacional de la seguridad alimentaria para Guatemala⁸
- ✓ Evaluación conjunta de la entrega de alimento complementario fortificado desde 2020 hasta 2022⁹
- ✓ Clasificación integrada de seguridad alimentaria en fases, marzo de 2022-febrero de 2023 (SESAN, PMA y FAO)¹⁰
- ✓ Evaluación DIEM-monitoreo, datos en emergencia (marzo de 2023)¹¹
- ✓ Análisis técnico sobre el potencial de riesgo en la agricultura¹²

El **acceso y uso de la tierra**, así como el acceso a medios de vida para la seguridad alimentaria y nutricional, son detonantes de conflictividad en Guatemala. De esa cuenta, los espacios de diálogo multisectorial, integral e inclusivo que apoyan los programas conjuntos del Fondo para la Consolidación de la Paz (PBF, por sus siglas en inglés) y otras iniciativas del SNU fueron cruciales para gestionar la conflictividad en 2023. También es relevante que **223 funcionarios de instituciones estatales, municipalidades, sector privado y organizaciones de la sociedad civil (OSC) se capacitaron en prevención de conflictos**, en la elaboración de planes de acción municipal en situación de crisis alimentaria, estándares internacionales de DD. HH., y gobernanza de la seguridad alimentaria y nutricional.¹³ El proceso de capacitación fue conducido por la Comisión Presidencial por la Paz y los Derechos Humanos (COPADEH) y OSC indígenas y campesinas, con el liderazgo técnico de FAO, PMA y OACNUDH. También se facilitaron espacios de diálogo multisectorial en dos mesas en las que se abordó la conflictividad agraria y la gobernanza en seguridad alimentaria con autoridades indígenas de 3 municipios de Alta Verapaz (Tucurú, Senahú y Panzós) y 1 de Izabal (El Estor). La cantidad de 840 familias de 10 comunidades dieron retroalimentación a estas mesas por medio de las comisiones municipales de seguridad alimentaria y nutricional (COMUSAN).

⁸ Véase en: <https://es.wfp.org/publicaciones/evaluacion-nacional-de-la-seguridad-alimentaria-para-guatemala-2023>

⁹ Véase en: <https://www.wfp.org/publications/guatemala-evaluacion-conjunta-de-la-entrega-de-alimento-complementario-fortificado>

¹⁰ Véase en: https://portal.siisan.gob.gt/wp-content/uploads/Informe-final-CIF_Guatemala_2022-Mar-2023Feb7dejuniofinal.pdf

¹¹ Véase en: <https://data-in-emergencias.fao.org/>

¹² Véase en: <https://www.fao.org/guatemala/publicaciones-y-multimedia/publicaciones/es/>

¹³ Dos diagnósticos y dos planes comunitarios sobre gobernanza de la seguridad alimentaria y nutricional y uso de la tierra; dos mesas de diálogo con participación de líderes y lideresas indígenas (22% mujeres y 78% hombres) y seis instituciones: COPADEH, Policía Nacional Civil (PNC), Procuraduría de los Derechos Humanos (PDH), Ministerio de Gobernación (MINGOB), Ministerio de Energía y Minas (MEM) y la Autoridad para el Manejo Sustentable de la Cuenca Hidrográfica del Lago de Izabal y Río Dulce (AMASURLI).



El Ministerio de Agricultura, Ganadería y Alimentación (MAGA) emitió, con el liderazgo técnico del SNU, dos acuerdos ministeriales:

- 1 Actualización de la Definición y Tipificación de Agricultura Familiar (*Acuerdo Ministerial 187-2023*)
- 2 Sistema de Registro Único de Agricultores, RUA-MAGA (*Acuerdo Ministerial 07-2024*)

con el liderazgo técnico del SNU. El acceso a modalidades de educación flexible para adolescentes y jóvenes fuera de la escuela mediante espacios innovadores de educación extraescolar –como los espacios virtuales de aprendizaje (EVA) y las escuelas técnicas de campo para la alimentación escolar (ETCAE)– también contribuyeron a cerrar brechas de aprendizaje. Esto se realizó con el liderazgo técnico de UNICEF y la Organización de las Naciones Unidas para la Educación, la Ciencia y la Cultura (UNESCO, por sus siglas en inglés).

Semana Santa Guatemalteca incluida en la Lista Representativa del Patrimonio Cultural Inmaterial de la Humanidad para velar por su salvaguardia

Instituciones de gobierno, sociedad civil, iglesia y academia han visto fortalecidas sus capacidades de implementación de la *Convención para la Salvaguardia del Patrimonio Cultural Inmaterial*, a lo cual contribuyó la UNESCO mediante la elaboración de un expediente robusto de nominación para la inscripción de la Semana Santa Guatemalteca como Patrimonio Cultural Intangible de la Humanidad.



Fotografía: MCD, 2023

En el área de **educación accesible y de calidad** –que coincide con una de las transiciones de los ODS–, los sistemas alimentarios sostenibles, incluyendo el Programa de Alimentación Escolar (PAE), se vieron fortalecidos con el apoyo a las mesas sectoriales de educación brindado por el Equipo Humanitario de País, que lideró técnicamente la adecuación de la *Ley de Alimentación Escolar*. Con la implementación de la *Estrategia de mejoramiento de los aprendizajes por medio de centros comunitarios de desarrollo infantil* (CECODI) para la creación de entornos seguros, protectores, inclusivos, con pertinencia cultural y lingüística, el Ministerio de Educación (MINEDUC) avanzó en el cierre de brechas provocadas por los efectos del COVID-19.

La construcción de infraestructura para agua y saneamiento y la implementación de estrategias de cambio de comportamiento para mejorar la nutrición en las escuelas también fueron procesos impulsados



Fotografía: Ministerio de Cultura y Deportes, 2023

El Sitio Arqueológico Nacional Tak'alik Ab'aj: La Ciudad Puente

Con una historia de más de 1,700 años, en esta ciudad se dio el paso de la cultura olmeca a la maya, según ratifican más de 30 años de investigación. El sitio fue inscrito en la Lista del Patrimonio Mundial de la Humanidad en el mes de septiembre de 2023, en el marco de la 45.ª Reunión del Comité del Patrimonio Mundial efectuada en la ciudad de Riad, Arabia Saudita. La asistencia técnica para la elaboración de herramientas de gestión y planificación del sitio brindada por la UNESCO por más de 10 años permitió el desarrollo de los criterios para la inscripción de este sitio en dicho listado.

En términos de protección social, la transición cinco para acelerar los ODS, el MIDES implementó el Programa Mejores Familias, con el objetivo de promover la seguridad alimentaria y nutricional, la autoestima, la autogestión y el liderazgo de mujeres. Esta iniciativa se impulsó con fondos de gobierno que fueron administrados por el PNUD y se ejecutó con la asistencia técnica de Fundazúcar. Otros resultados importantes incluyeron el desarrollo del *Manual de procedimientos de certificación de la discapacidad* y los *Lineamientos para el funcionamiento de las juntas evaluadoras* que regirán la implementación del Sistema Nacional de Certificación de las Personas con Discapacidad; asimismo, se fortaleció el marco legal con la aprobación de la *Ley de Certificación Biopsicosocial de las Personas con Discapacidad (Decreto 6-2024)*

62

mujeres guatemaltecas con discapacidad que viven en comunidades rurales e indígenas recibieron capacitación en el marco del programa conjunto «Estableciendo las precondiciones para la garantía de los derechos de las personas con discapacidad», financiado por el Fondo de las Naciones Unidas sobre los Derechos de las Personas con Discapacidad (UNPRPD, por sus siglas en inglés).



Fotografía: DACNUDH, 2023



A través de este programa y mi participación en la colectiva, me sentí segura y encontré compañeras con diferentes discapacidades. He aprendido a romper barreras, a exigir inclusión y a trabajar por un cambio significativo en la sociedad.

Floridalma Bocel Raxtún (Flory)



19,000
migrantes y refugiados



fueron apoyados con asistencia médica –en colaboración con la Cruz Roja, OIM y ACNUR, a través de los Centros de Atención a Población Migrante y Refugiados (CAPMIR)–, enfatizándose la salud mental y el apoyo psicosocial (SMAPS), así como la capacitación de más de 400 actores locales y trabajadores de primera línea en primeros auxilios psicológicos.

86,600
personas retornadas



fueron apoyadas con asistencia humanitaria y con la distribución de 41,500 kits (alimentación, higiene y abrigo) tras su arribo a los centros de recepción para poblaciones retornadas ubicados en la ciudad de Guatemala y Ayutla. De esas personas, 600 recibieron alojamiento temporal.

En el sector salud, se elaboraron 11 productos contextualizados bajo el liderazgo técnico de UNFPA, UNICEF, ONUSIDA, ONU Mujeres, OIM, y la Organización Panamericana de la Salud/Organización Mundial de la Salud (OPS/OMS), en colaboración con el Ministerio de Salud Pública y Asistencia Social (MSPAS), el Instituto de Nutrición de Centroamérica y

Panamá (INCAP), y la Fundación para la Alimentación y Nutrición de Centroamérica y Panamá (FANCAP), con el financiamiento del Banco Mundial (BM), entre otros donantes.¹⁴ Dieciséis OSC participaron en la planificación, abogacía e incidencia en salud y la provisión de servicios, destacando:

Líderes Profesionales,

que brindó 197 consultas jurídicas a personas que enfrentan violaciones de sus derechos humanos debido a su estado serológico y su identidad de género. Este apoyo requirió capacitar a 50 abogados en derecho a la justicia de las personas viviendo con VIH (PVVIH).



Asociación Lambda,
que brindó apoyo a 300 migrantes de la comunidad LGBTIQ+ con acceso a servicios de salud.

Proyecto Vida,

que benefició a 45 mujeres víctimas de violencia basada en género (VBG) mediante la asesoría y el acompañamiento de 15 promotoras comunitarias VVIH que reforzaron sus capacidades sobre la ruta de denuncia.



Latiendo Juntas,
que acompañó a 25 mujeres víctimas y sobrevivientes de violencia para la prevención y atención de infecciones de transmisión sexual (ITS) y VIH.

Se suma a estas buenas prácticas la **Asociación para el Avance de las Ciencias Sociales en Guatemala (AVANCSO)**, que apoyó la construcción de 79 planes básicos de salud entre la comunidad y los servidores públicos del MSPAS por medio de una **estrategia de participación comunitaria** impulsada en los departamentos de Alta y Baja Verapaz, Zacapa, Izabal, San Marcos, Sololá, Totonicapán y Suchitepéquez, con el liderazgo técnico de ONUSIDA y UNICEF. En Chiquimula, la **Asociación de Servicios Comunitarios de Salud (ASECSA)**, la **Organización de Mujeres Tierra Viva** y el Fondo de Población de Naciones Unidas (UNFPA, por sus siglas en inglés) apoyaron el desarrollo de un modelo territorial para la reducción acelerada de las muertes maternas prevenibles.

¹⁴ Los productos técnicos son: *Estudio de la capacidad de los 36 servicios de salud de 34 municipios priorizados para atender las emergencias obstétricas y neonatales; Análisis de ejecución del programa presupuestario para la prevención de la mortalidad materna en los departamentos de Alta Verapaz y Chiquimula; Estimaciones epidemiológicas VIH 2023, para la planificación y la toma de decisiones en salud pública; Monitoreo global del sida 2023, para medir el progreso hacia la consecución de los objetivos nacionales; Evaluación de protección social sensible al VIH, Plan estratégico nacional, que establece un marco integral para la respuesta al VIH; Nota conceptual al Fondo Mundial para la movilización de recursos para la respuesta nacional al VIH/sida; XI Informe de DD. HH. para las personas viviendo con VIH (PVVIH) y personas en más alto riesgo (PEMAR); talleres organizados para la implementación de la Guía de atención psicosocial para población migrante, liderada por la OIM; Informe de buenas prácticas en el marco del 68 período de sesiones de la Comisión de la Condición Jurídica y Social de la Mujer (conocida por las siglas CSW), sobre las mujeres, las niñas y el VIH/sida, solicitado en las resoluciones 60/2, 62/2, 64/2 y 66/1 de la comisión; Plan estratégico para atender la violencia de género contra las mujeres, las niñas, adolescentes y las mujeres trans en el marco de la respuesta al VIH.*

Las capacidades del sector salud se fortalecieron con la descentralización de los servicios de tratamiento sustitutivo de la función renal, atendiéndose a 3,057 pacientes por medio de **27,847 terapias brindadas en 29 centros de servicios del Instituto Guatemalteco de Seguridad Social (IGSS)**. La consulta externa descentralizó los servicios en las especialidades de cardiología, ginecología y obstetricia, otorrinolaringología, dermatología y oftalmología, implementando **clínicas de telemedicina** en las unidades médicas del IGSS ubicadas en Petén, Huehuetenango, Escuintla, Jutiapa, Zacapa, Puerto Barrios, Chimaltenango y Guatemala.¹⁵ Los resultados se alcanzaron con la implementación de los proyectos AMEDIGSS e INFRAIGSS, con el liderazgo del IGSS y la asistencia técnica de la Oficina de las Naciones Unidas de Servicios para Proyectos (UNOPS, por sus siglas en inglés) para la ejecución eficiente y transparente de fondos públicos, así como para la mejora en la calidad de los servicios.¹⁶

En 2023, la Mesa Temática de la Primera Infancia del Gabinete Específico de Desarrollo Social (GEDS) recibió asistencia técnica para la **actualización de la Política pública de desarrollo integral de la primera infancia (PPDIPI)**, con el objetivo de mejorar su reporte al Sistema Nacional de Información Social (SNIS). A nivel subnacional, en Chiquimula, se mejoraron los servicios de agua y saneamiento, y de atención primaria en salud sexual reproductiva y nutricional mediante la identificación de madres gestantes, niñas y niños. Asimismo, se identificaron los riesgos sanitarios en las viviendas de más de 7,000 familias por medio del programa conjunto «Fortalecimiento de la resiliencia

de los hogares en el Corredor Seco de Guatemala», implementado por el MSPAS, UNICEF, OPS/OMS, FAO y PNUD, con la cooperación estratégica de Suecia.

La **respuesta al VIH/sida** se fortaleció con un plan de expansión y costeo de la profilaxis previa a la exposición (PrEP), el cual sirvió como insumo para la elaboración de una nota conceptual del Fondo Mundial y del nuevo plan estratégico nacional, con el apoyo conjunto de ONUSIDA y OPS/OMS. Esta asistencia técnica permitió el desarrollo de indicadores y catálogos del nuevo sistema de información en VIH, que agilizará la generación de información estratégica.

Dos unidades integrales de atención del MSPAS (en Coatepeque y Retalhuleu, respectivamente) promovieron dietas saludables entre poblaciones VVIH, con lo cual se alcanzó a 150 hogares, lo cual fue posible con fondos UBRAF¹⁷ la asistencia técnica colaborativa del PMA y la coparticipación de la Asociación para la Prevención y Estudio del VIH/sida (APEVIHS) y el Proyecto Vida.



¹⁵ Estos servicios se complementaron con la compra y entrega de 3 millones de dosis de medicamento y 397,000 unidades de material médico quirúrgico, más la adquisición de 12 implantes cocleares para el tratamiento de hipoacusia en niños y niñas, y la entrega de 559 equipos distribuidos en 10 unidades médicas en todo el país y de 5,000 pruebas para continuar identificando las infecciones por COVID-19.

¹⁶ Se donó equipamiento para 3 clínicas móviles operadas por el MSPAS en Jutiapa, Chiquimula y San Marcos, y se apoyó con el mapeo de servicios/actores locales en Ayutla, Quetzaltenango, Esquipulas, Puerto Barrios y la ciudad de Guatemala, con miras a facilitar y estandarizar la derivación de personas migrantes a servicios personalizados de asistencia médica y protección, con el liderazgo de la OIM.

¹⁷ UBRAF - Unified Budget, Results and Accountability Framework es el instrumento de ONUSIDA para maximizar la coherencia, la coordinación y el impacto de la respuesta de las Naciones Unidas al sida, combinando los esfuerzos de los copatrocinadores de las Naciones Unidas y la Secretaría de ONUSIDA.



Fotografía: ACNUR, 2023

Asistencia técnica liderada por el MAGA, en coordinación con el MSPAS, también permitió que 100 huertos familiares comercializaran sus productos ya procesados por medio de pequeñas empresas fundadas y administradas por personas VVIH y sus familias. A través del memorando de entendimiento firmado entre la Universidad del Valle de Guatemala (UVG) y la OIM se apoyó la prevención de infecciones de transmisión sexual (ITS), incluido el VIH, así como el acceso a pruebas por parte de personas en movilidad humana en Guatemala. Como resultado de ello, si una persona resulta VIH positivo, se facilita su atención en las unidades de atención integral del MSPAS, sin importar su estatus migratorio.

En lo que respecta a **vivienda digna**, vale mencionar que **1,073 familias** –que representan a 3,260 individuos en riesgo en 7 municipalidades¹⁸– fueron beneficiarias del programa Ciudades Solidarias para la Integración de Personas Refugiadas, en Riesgo y Solicitantes de la Condición de Refugiado, recibiendo transferencias monetarias por un período de 4



Fotografía: FAO, 2023

meses, gracias al liderazgo técnico de ACNUR. Una red de albergues a nivel nacional fue consolidada por la OIM, en colaboración con 10 OSC locales que gestionaron alojamientos colectivos temporales para **79,300 personas migrantes y en movilidad humana**. El *Catálogo de albergues de transición unifamiliar 2023* se formuló en la Mesa Multisectorial de Recuperación; este proceso, realizado con el liderazgo técnico del PNUD, generó soluciones de habitabilidad transitoria que contribuyen a la reinserción socioeconómica de las familias después de los desastres siconaturales, y deja modelos costo-eficientes de vivienda y entornos saludables.

Pilar de paz, seguridad y justicia



EJECUCIÓN TOTAL USD 13.0 millones

523

Niñas, niños y adolescentes tuvieron acceso a servicios de justicia



86,908

Niñas, niños y adolescentes recibieron atención humanitaria y psicosocial



Se firmaron acuerdos para elecciones pacíficas en

125 municipios



5,000

Jóvenes dirigieron misiones electorales en **197** municipios

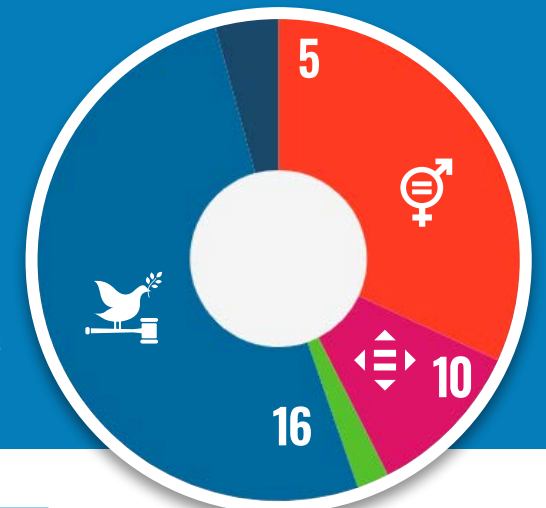

¹⁸ Flores y San Benito, en Petén; Puerto Barrios y Livingston, en Izabal; Esquipulas, en Chiquimula; ciudad de Guatemala y Villa Nueva, en el departamento de Guatemala, así como dos gobernaciones departamentales: Quetzaltenango y Huehuetenango.

Se brindó apoyo técnico y financiero a la participación del Gobierno y la sociedad civil en el Cuarto Examen Periódico Universal (EPU) de Guatemala y para la elaboración del *Décimo informe periódico al Comité para la Eliminación de la Discriminación contra la Mujer* e informes complementarios. Las recomendaciones del Consejo de Derechos Humanos y del Comité CEDAW¹⁹ constituyen una hoja de ruta para el avance de los derechos humanos y los derechos específicos de las mujeres durante el próximo período gubernamental.

El SNU también apoyó las acciones impulsadas por la Coordinadora Nacional para la Prevención de la Violencia Intrafamiliar y la Violencia contra las Mujeres (CONAPREVI) en función de la implementación de su plan, y se fortalecieron las capacidades de seis organizaciones de mujeres que brindan servicios esenciales en los centros de apoyo integral para mujeres sobrevivientes de violencia (CAIMUS).

Se fortalecieron seis mecanismos de coordinación para la incorporación y promoción de estándares internacionales para la prevención de la VBG:

1 Subclúster de Violencia Basada en Género para incorporar el enfoque de género y los estándares de prevención y respuesta a la VBG en los planes de las instituciones que integran la estructura humanitaria de país;

2 Grupo de Trabajo de Género del Equipo Humanitario de País, que instaló dos capítulos departamentales²⁰ para incrementar la participación de los mecanismos y organizaciones de mujeres en la acción humanitaria, fortaleciendo las capacidades de 80 redes de protección comunitaria lideradas por mujeres y, en alianza con el Clúster de Protección, incluyó acciones para la salvaguarda de derechos y la potenciación de los liderazgos de las mujeres, la prevención de SEA en el Análisis de Protección Actualizado, el Panorama de Necesidades Humanitarias y el Plan de Respuesta Humanitaria de País;

3 Mesa PLANEA – Prevención de Embarazos en Adolescentes;

4 Mesa Técnica para la Prevención de la Violencia Sexual, para el seguimiento al *Plan de acción de la Política nacional para la prevención de la violencia sexual*;

5 Gabinete Específico de Desarrollo Social (GEDS), con el fortalecimiento de capacidades interinstitucionales para la aplicación de la *Ley contra la Violencia Sexual, Explotación y Trata de Personas*;

6 Mesa Nacional por la Educación Integral en Sexualidad que, en coordinación con la Universidad de San Carlos de Guatemala (USAC), impartió un Diplomado de Educación Integral en Sexualidad en el cual participaron 67 personas (26 del MSPAS, 25 del MINGOB y 16 de OSC). Esto fue posible con el liderazgo de instituciones nacionales tanto del Gobierno como de la sociedad civil, con la asistencia técnica de ONU Mujeres, UNFPA y OCHA.



¹⁹ Véase en: <https://www.ohchr.org/es/hr-bodies/upr/gt-index> y tbineternet.ohchr.org/_layouts/15/treatybodyexternal/Download.aspx?symbolno=CEDAW%2F%2FC%2F%2FGTM%2F%2FCO%2F10&Lang=es

²⁰ En Alta Verapaz y Huehuetenango.

Fotografía: UNESCO, 2023



Se establecieron mecanismos que permiten a las instituciones de seguridad y justicia coordinar acciones en la implementación de políticas, marcos normativos y estrategias basados en evidencia:²¹

1 Plan estratégico para asistir a personas migrantes, que promueve el trabajo estructurado y diferenciado de las organizaciones que atienden a personas en movilidad humana y migrantes; principalmente mujeres, adolescentes, jóvenes, niños y niñas;

3 Compendio referencial de protocolos de actuación básica en la investigación de ciberdelitos y manejo de la evidencia digital;

5 Diagnóstico de la oferta formativa de la Escuela de Estudios Judiciales para la independencia judicial, oratoria forense, argumentación y fundamentación, y el *Diagnóstico integral del Sistema Actual de Clasificación de Puestos y Salarios*;

2 Tres planes de acción de las entidades fiscalizadoras superiores de Guatemala, El Salvador y Honduras para la implementación de iniciativas innovadoras en rendición de cuentas, ética y transparencia;

4 Documento referencial para procedimientos de investigación de ciberdelitos y dos guías para el manejo seguro y la mitigación de riesgos para la prevención de accidentes en la manipulación de drogas, sustancias químicas y precursores;²²

6 Protocolo para la vigilancia de derechos humanos en conflictos sociales y acciones colectivas,²³ Protocolo de seguridad para la actuación en crisis para el personal de COPADEH, y Sistema de Alerta y Respuesta Temprana (SART) a la conflictividad social;

²¹ Con el liderazgo técnico del PNUD, UNFPA, UNICEF, ONU Mujeres y la Oficina de las Naciones Unidas contra la Droga y el Delito (UNODC, por sus siglas en inglés).

²² Bajo la conducción de la Policía Nacional Civil (PNC) y la Subdirección General de Investigación Antinarcoótica del MINGOB, el Ministerio Público (MP), la Red Nacional para la Atención Integral de Personas Migrantes y las entidades fiscalizadoras superiores (EFS) de Guatemala, Honduras y El Salvador, y el liderazgo técnico de PNUD, UNODC y ACNUR.

²³ Con el liderazgo técnico de ONU Mujeres, PNUD, UNESCO y COPADEH.

7 Mesa Departamental de Atención a la Conflictividad Social (MEDESACH)²⁴ del departamento de Huehuetenango y **Comisión Departamental de Seguridad y Atención a la Conflictividad (CODESAC)** en Quiché,²⁵

8 Plataforma multiactor en el municipio de San Rafael Las Flores, Santa Rosa, que fortaleció la participación libre e informada del Parlamento Xinka en el proceso de consulta de la Mina El Escobal, con base en un estudio científico;

9 Mesa Nacional de Prevención de la Conflictividad Electoral y 5 espacios de sociedad civil en 10 comunidades con medidas cautelares otorgadas por la Comisión Interamericana de Derechos Humanos (CIDH) en el Valle del Polochic.²⁶



Fotografía: OACNUDH, 2023

En 2023, las instituciones nacionales, con el liderazgo técnico de UNICEF y UNODC, dieron **acceso a servicios de justicia a 523 niños, niñas y adolescentes (NNA) víctimas de violencia**; brindaron **acciones de recuperación psicosocial a 1,110 niñas y adolescentes víctimas de violencia sexual** –lo cual incluyó terapia y acompañamiento para superar traumas y restablecer el bienestar emocional–, y de **atención humanitaria y psicosocial a 86,908 NNA.**

Asimismo, durante el proceso de retorno, evaluación y reunificación familiar, 3,834 NNA no acompañados recibieron apoyo en los distintos puntos de atención en zonas fronterizas; y 3,354 NNA y sus familias – que viven en Huehuetenango, San Marcos, Quiché, Quetzaltenango, Totonicapán y Alta Verapaz– fueron apoyados en su proceso de reintegración familiar y comunitaria.

²⁴ Con respecto a la MEDESACH y la CODESAC, cabe mencionar que el PNUD y ONU Mujeres lideraron técnicamente el reforzamiento de capacidades de manejo de conflictos y promoción de la sostenibilidad de la paz, incentivando la participación igualitaria de 81 lideresas de Cotzal y Chajul en espacios de toma de decisión e incidencia.

²⁵ De los 340 municipios del país, 178 cuentan con oficinas municipales de protección a la niñez y la adolescencia que implementaron mecanismos para la prevención y seguimiento a casos de violencia contra NNA, como la metodología de programación centrada en niñas, que permite protegerlas de la violencia y favorece una transición segura a la vida adulta. La instalación de las oficinas y la transferencia de la metodología a OSC para su implementación en comunidades de Quiché fue posible gracias al liderazgo técnico de UNICEF y UNFPA, con lo cual se benefició a 260 niñas y adolescentes de entre 8 y 18 años.

²⁶ Con respecto a los 5 espacios de sociedad civil de 10 comunidades priorizadas que contaban con medidas cautelares, vale indicar que OACNUDH reforzó la gestión efectiva de las condiciones sociales, políticas e institucionales para reducir el conflicto agrario en el Valle del Polochic, desarrollando 5 diagnósticos de necesidades en Cobán y La Tinta (Alta Verapaz), El Estor y Puerto Barrios (Izabal); 10 estrategias de integración institucional y 3 módulos de capacitación para la prevención y gestión de conflictos agrarios que fueron la base de espacios de capacitación que contaron con la participación de 166 personas (111 hombres y 55 mujeres) en representación de instituciones del Estado, municipios, sector privado, sector justicia y sociedad civil. Además, 22 funcionarios (16 hombres y 6 mujeres) de COPADEH recibieron asistencia técnica para definir normativa interna para el abordaje de conflictos agrarios, con el liderazgo del PNUD, ONU Mujeres, UNFPA y OACNUDH.

Pilar de instituciones sólidas



EJECUCIÓN TOTAL USD 59.5 millones

600

Funcionarias/os de la Corte de Constitucionalidad capacitados en jurisprudencia sobre grupos vulnerables



400

Personas retornadas recibieron servicios de reintegración a través de SINAPREM/OPORTUGUATE



3,000

Estudiantes universitarios participaron en el observatorio y voluntariado cívico electoral



664

Mujeres de sociedad civil capacitadas para promover la participación cívica y política

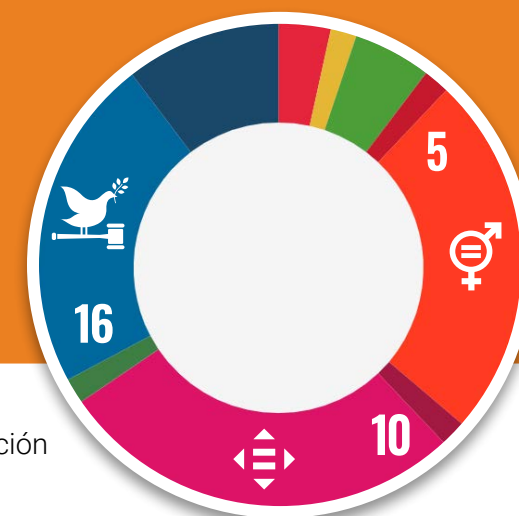

Se fortalecieron capacidades para la generación y manejo de información estadística en el país, por medio de:

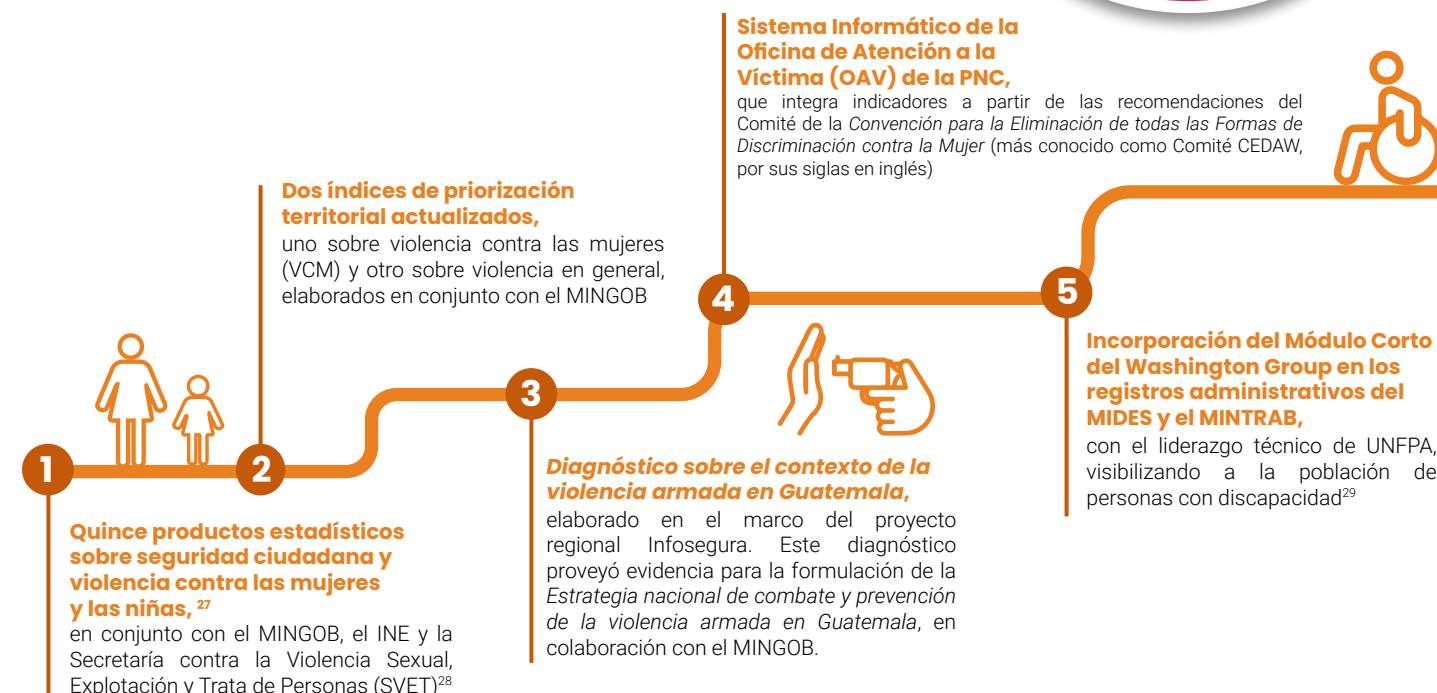

²⁷ Infografías sobre VCM, homicidios, hechos delictivos y otras generadas por el PNUD.

²⁸ Un número de 69,000 personas de 600 comunidades se vieron beneficiadas con actividades de prevención y atención a la violencia de género impulsadas por las unidades móviles «UNIVET», con el liderazgo técnico de ACNUR.

²⁹ Este proceso continuará en 2024, integrando a las otras instituciones que conforman el SNIS.



Fotografía: UNESCO, 2022

Como resultado del trabajo conjunto entre el INE, la Secretaría Presidencial de la Mujer (SEPREM) y agencias del SNU, se fortalecieron las capacidades del MIDES, el MINTRAB, la Secretaría de Planificación y Programación de la Presidencia (SEGEPLAN), el Consejo Nacional de Personas con Discapacidad (CONADI), y el mismo INE, para la producción, análisis y uso de datos desagregados, por medio de los siguientes productos: **la primera fase de la Estrategia nacional de desarrollo estadístico (ENDE)** y estadísticas vitales, que incluyó la implementación de cartografía digital para el desarrollo de encuestas priorizadas, destacando la **primera encuesta para medir la prevalencia de la violencia contra las mujeres, la encuesta nacional de calidad y bienestar de los hogares (ENCABIH), la encuesta nacional de condiciones de vida (ENCOVI), la encuesta nacional de empleo e ingresos (ENEI) y la encuesta de medios de vida (EMV)**. Este fortalecimiento institucional se complementó con la participación de la Superintendencia de Administración Tributaria (SAT) y la asistencia técnica y financiera del BM, en el marco del proyecto **Movilización Eficaz de los Ingresos Nacionales para un Crecimiento Inclusivo (MECI)**, que realizó una evaluación del modelo de gestión de datos para fortalecer a la SAT en la implementación de sus estrategias de cumplimiento tributario y aduanero.

Se elaboraron e implementaron instrumentos de política pública para la asistencia y la protección de las personas en movilidad humana y migrantes, entre ellos, una **propuesta de plan estratégico de reintegración sostenible y la ampliación del Sistema Nacional de Referenciación a Servicios de Reintegración a Migrantes (SINAREM) mediante la aplicación «Oportu Guate»**, que fortaleció los servicios de reintegración, beneficiando a 400 personas retornadas (215 mujeres y 207 hombres). Se desarrollaron tres metodologías para la elaboración de programas, planes y proyectos para la reintegración de personas migrantes en los municipios San Mateo, Quetzaltenango y Esquipulas, así como herramientas específicas para mejorar el seguimiento a los programas de migración temporal y a las personas trabajadoras guatemaltecas en el extranjero.³⁰ Adicionalmente, el sistema de determinación de la condición de refugiado en Guatemala continuó fortaleciéndose –con el liderazgo técnico de ACNUR– para responder a un número cada vez más elevado de personas que huyen de la violencia y buscan protección en Guatemala. También se fortalecieron capacidades del Comité Intersindical por la Defensa de los Derechos de las Personas Migrantes en Guatemala, con el liderazgo técnico de la OIT.

En cuanto a cooperación sur-sur, cabe mencionar que se facilitó el intercambio de enlaces operativos para recibir a personas migrantes retornadas y con necesidades de protección, incluyendo a víctimas de trata, en municipios priorizados de Guatemala (Esquipulas, Chiquimula; San Mateo y cabecera del departamento de Quetzaltenango), El Salvador (Ahuachapán, Santa Ana y Ocotepeque) y Honduras (San Pedro Sula, Choloma y Distrito Central), apoyando la integración y reintegración de personas en situación de movilidad humana, favoreciendo la cohesión social y la convivencia pacífica en las comunidades de acogida, así como cambios institucionales al sensibilizar al personal municipal sobre la importancia de garantizar el bienestar integral de las personas en movilidad humana.

³⁰ Una aplicación para mejorar la comunicación del MINTRAB con las personas trabajadoras en el exterior y dar seguimiento al apoyo que se les brinda; una hoja de ruta con el Ministerio de Relaciones Exteriores (MINEX) y el MINTRAB que proporciona una visión general de la coordinación entre partes interesadas clave (trabajadores guatemaltecos, empleadores, autoridades en el país de origen y en el destino) y destaca los hitos relevantes del proceso.

Por medio del programa conjunto «Respuesta trinacional para una movilidad humana digna, pacífica e inclusiva en el norte de Centroamérica», financiado por el Fondo para la Consolidación de la Paz (PBF, por sus siglas en inglés) e implementado por ACNUR, OIM, y PNUD, se contribuyó a mejorar las capacidades de instituciones nacionales y de OSC en cuanto a la elaboración de marcos y modelos institucionales estratégicos. También se contribuyó a fortalecer capacidades de articulación e incidencia a favor de la independencia judicial, con la participación de 47 organizaciones y 8 plataformas de organizaciones, y se apoyó la creación de un instrumento técnico por parte del Corte de Constitucionalidad de Guatemala (CCG) para la adopción de la *Política de justicia constitucional para grupos en situación de vulnerabilidad*. Unos 600 funcionarios de la CCG y otras instancias del sector justicia, incluyendo comunidades de mujeres indígenas, se capacitaron en jurisprudencia sobre grupos vulnerables.

En alianza con el TSE, la Fundación Internacional para Sistemas Electorales (IFES, por sus siglas en inglés) fortaleció las capacidades de 664 mujeres de OSC



Fotografía: OIT, 2023

en toda su diversidad, con el objeto de promover su participación cívica y política a través de seis diálogos territoriales efectuados en los departamentos de Chiquimula, Quetzaltenango, Quiché, Alta Verapaz, Petén y Santa Rosa. También se fortaleció la capacidad de 50 mujeres rurales mayas, xincas y garífunas para presentar recomendaciones a la Comisión de Actualización y Modernización Electoral (CAME), con el objetivo de reformar la *Ley Electoral y de Partidos Políticos* en 2024.

Asimismo, se potenciaron las capacidades del personal de la PDH y sus voluntarios en lo relativo a observación y monitoreo electoral, en diálogo y alianzas con OSC e instituciones nacionales, y se acercó a más de 3,000 estudiantes universitarios al Observatorio y Voluntariado Cívico Electoral, en aras de promover su participación y fomentar auditoría social para la transparencia y la rendición de cuentas.



En coordinación con la Secretaría de Coordinación Ejecutiva de la Presidencia (SCEP) y con el liderazgo técnico del PNUD, se formularon, publicaron y socializaron 340 cartas de navegación para las autoridades municipales que tomaron posesión en 2024. Estos documentos proveen información sobre la situación del municipio, las instituciones presentes, el estatus de proyectos de inversión, y análisis de optimización de la inversión pública para abordar los rezagos de desarrollo que aún enfrenta el país.

Pilar de medio ambiente

3 mesas técnicas

Instaladas para la gestión de la cuenca del río Motagua

USD 500,000

invertidos en las comunidades en 9 emprendimientos en el lago de Atitlán

10,500

Hogares recibieron apoyo ante la ocurrencia de desastres socionaturales

1,155

Familias recibieron entrenamiento e información sobre acciones anticipatorias

EJECUCIÓN TOTAL USD 43.2 millones

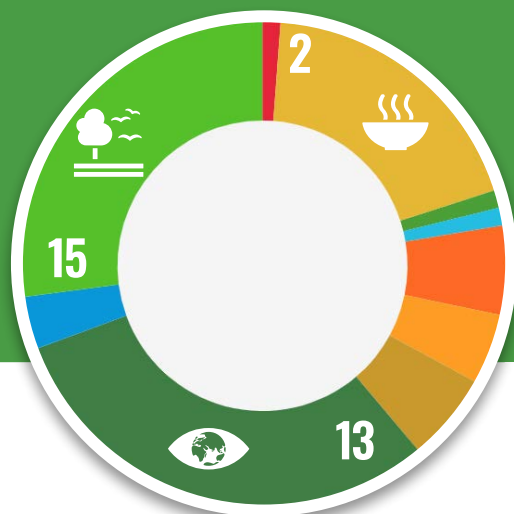

Fotografía: PBF, 2023

a) el apoyo a seis mesas técnicas agroclimáticas a nivel departamental (en Chiquimula, Zacapa, El Progreso, Alta Verapaz, Quiché y Huehuetenango) en las que se generó información climática y se difundieron pronósticos y recomendaciones a las poblaciones afectadas; b) la Plataforma Informática del MARN, que permite operativizar el Sistema de Monitoreo, Evaluación y Reporte (MER) para zonas marino-costeras; c) el apoyo a la Secretaría de Obras Sociales de la Esposa del Presidente (SOSEP) y a la Coordinadora Nacional para la Reducción de Desastres (CONRED) para la actualización y validación de la guía para el establecimiento, gestión y cierre de albergues comunitarios temporales; d) el mapeo de los albergues temporales en toda Guatemala, que alimenta el Sistema Integrado de Registro de Albergues (SIRA); e) el apoyo a la CONRED y el MARN para el desarrollo de una metodología para la recolección sistemática de datos sobre desplazamiento forzado en el contexto del cambio climático.³²



Además de la ya mencionada modernización del sistema de semáforos de la ciudad de Guatemala, se apoyó la elaboración de seis planes de manejo de las cuencas de los ríos Ocosito, Coyolate, Achiguate, Samalá, Suchiate y Naranjo, que fueron entregados al MARN. Además, bajo el liderazgo de este mismo ministerio se integraron tres mesas técnicas en la parte alta, media y baja de la cuenca del río Motagua como mecanismos de gobernanza para reducir la contaminación ambiental en el territorio.³¹

Con miras a promover una economía verde y circular, el Programa de Pequeñas Donaciones GEF-PNUD movilizó USD 500 mil que fueron invertidos en 9 emprendimientos innovadores e inclusivos liderados por organizaciones de jóvenes y mujeres rurales en la cuenca del lago de Atitlán y su entorno.

La Municipalidad de Guatemala, con el liderazgo técnico del PNUD, respondió a las necesidades de los vecinos con la provisión de servicios tales como «Limpia y Verde», maquinaria para el vertedero municipal, suministro de combustible para la flota del Transmetro.

A nivel subnacional, con el liderazgo técnico de OPS/OMS, se concretó la elaboración de 59 diagnósticos comunitarios de salud en el Corredor Seco del país, con lo cual se estará apoyando los procesos de captación de agua, el desarrollo de guías técnicas para la operación y mantenimiento de pequeños sistemas de agua, y la guía para la elaboración de los planes de las oficinas municipales de agua y saneamiento (OMAS). Estos resultados coadyuvaron a la implementación de la *Estrategia de municipios y entornos saludables* para la gestión y análisis de los determinantes de la salud y de las intervenciones intersectoriales en el tema de agua y saneamiento.

La cantidad de 1,155 hogares participaron en acciones anticipatorias, recibiendo capacitación e información sobre pronósticos climáticos, así como apoyo ante la ocurrencia de desastres socionaturales, alcanzando a 10,500 hogares. Otros resultados importantes fueron:

2.3 Apoyo a las alianzas y financiación



En 2023, el SNU potenció alianzas estratégicas con diferentes grupos de población y sectores de la sociedad, incluyendo al sector empresarial, con base en principios y valores compartidos bajo un enfoque basado en derechos.

Se unieron fuerzas con el sector privado –por conducto de la Mesa de Sostenibilidad del CACIF, CentraRSE, el Pacto Global Red Guatemala y Empresarios por la Educación– con el objeto de impulsar acciones que contribuyan a la aceleración de la Agenda 2030, con base en los diez principios del Pacto Mundial de las Naciones Unidas que se derivan de la *Declaración Universal de Derechos Humanos*, la *Declaración de la OIT Relativa a los Principios y Derechos Fundamentales en el Trabajo* y su *Seguimiento*, la *Declaración de Río sobre el Medio Ambiente y el Desarrollo* y la *Convención de las Naciones Unidas contra la Corrupción*.



Fotografía: UNESCO, 2023

³¹ En Quiché, 21 territorios; en Chimaltenango, 16; en El Progreso, 8; en Jalapa, 7; en Chiquimula y Zacapa, 11, respectivamente. Se ha beneficiado con ello a 326 personas: 244 hombres y 82 mujeres en la cuenca del río Motagua.

³² Las acciones c), d) y e) se realizaron gracias al liderazgo técnico de la OIM. Igualmente, el apoyo al MARN ha focalizado los esfuerzos de la OIM en el reforzamiento de competencias nacionales, sobre todo con la organización del II Foro Nacional sobre Migración, Medio Ambiente y Cambio Climático. También se apoyó al MARN para su participación en un evento del Pabellón de Guatemala en la COP28 sobre soluciones para abordar el nexo entre cambio climático, seguridad y movilidad humana en el país, y se articularon esfuerzos con el MARN y el MINEX para el mantenimiento de un diálogo multiinstitucional regular en la Mesa de Trabajo sobre Cambio Climático y Movilidad Humana.

Sostenibilidad empresarial

La medición de la contribución del sector privado al desarrollo sostenible es clave para el alcance de los ODS. Apoyamos al CACIF, por conducto de la OIT, desarrollando un innovador sistema de reportería gremial que destaca como un sistema único en la región, facilitando la comunicación gremial sobre su aporte y contribución a los ODS.

Fotografía: PBF, 2023



Mapeo de iniciativas sociales impulsadas por el sector privado

Impulsar una agenda de incidencia y abogacía con el sector privado para mejorar la productividad en el mediano y largo plazos desde la perspectiva del desarrollo del capital humano es vital para el logro de los ODS en Guatemala. En conjunto con la Mesa de Sostenibilidad del CACIF –integrada por la Cámara del Agro (CAMAGRO), la Cámara de Industria (CIG), la Asociación de Azucareros de Guatemala (ASAZGUA), la Asociación de Exportadores de Guatemala (AGEXPORT), la Cámara Empresarial de Comercio y Servicios (CECOMS) y la Cámara Guatemalteca de la Construcción (CGC)– y organizaciones aliadas como la Asociación de Generadores con Energía Renovable (AGER), el Centro para la Acción de la Responsabilidad Social Empresarial en Guatemala (CentraRSE), Empresarios por la Educación (ExE) y el Pacto Global Guatemala, se realizó un mapeo de los programas e iniciativas sociales impulsados por el sector privado y sus fundaciones, el cual se enfoca, principalmente, en los temas de educación, salud, nutrición y capacitación técnica. Los resultados de este ejercicio serán presentados en 2024 y potenciarán el trabajo conjunto con el sector empresarial sobre áreas estratégicas para fomentar y promover la constitución de alianzas eficaces en las esferas pública, público-privada y de la sociedad civil, enrumbando a Guatemala hacia la nueva arquitectura financiera global, en consonancia con la meta 17 del ODS 17.

Fotografía: OIM, 2023



Financiación para la reducción del riesgo de desastres

Algunos programas innovadores clave de financiación de la reducción del riesgo de desastres siconaturales se lograron con base en el trabajo colaborativo con socios cooperantes y proveedores del sector privado. El PMA, junto a Aseguradora Rural, MiCRO, Harvest Plus, la Universidad de Columbia y el Centro Internacional de Agricultura Tropical (CIAT), contribuyeron con el desarrollo de una aplicación móvil para facilitar el registro de microseguros, materiales de inclusión financiera y capacitaciones. Asimismo, se perfeccionaron los productos de microseguros; se ofreció apoyo postcosecha, análisis climático y evaluación de herramientas de financiación del riesgo de desastres; se crearon mesas técnicas y elaboraron boletines agroclimáticos.

Fotografía: FAO, 2023

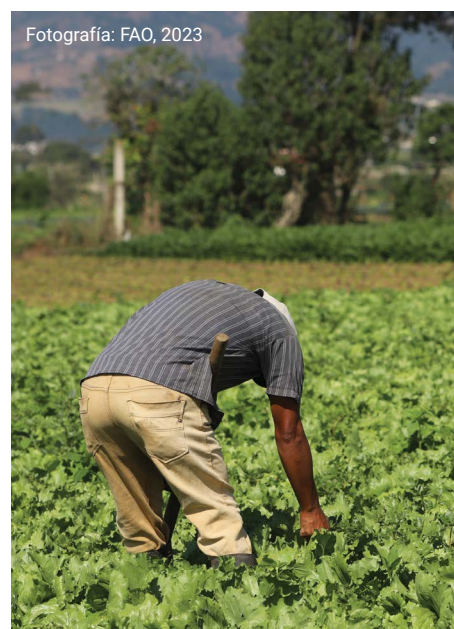

El involucramiento estratégico del sector privado antes, durante y después de desastres siconaturales aumenta la escala y eficacia de la respuesta y la recuperación al realizarse de manera coordinada. La ONU en Guatemala inició en 2023 las acciones que permitirán la participación del sector privado en la Iniciativa Conectando Empresas (CBI, por sus siglas en inglés), esfuerzo conjunto de OCHA y el PNUD.

El MINTRAB organizó ferias de empleo para promover la contratación de trabajadores guatemaltecos en el marco del programa temporal del sector no agrícola H2B de los Estados Unidos en partenariatio con empleadores en dicho país y con el liderazgo técnico de OIT. Asimismo, se fortaleció el Grupo de Trabajo sobre Migración

Laboral (GTML) en temas como estándares de reclutamiento ético y principios de lucha contra la trata de personas en ciudad de Guatemala, Chiquimula, Quetzaltenango, San Marcos, Izabal y Petén; se establecieron dos quioscos de información en el Aeropuerto Internacional La Aurora para promover la aplicación y registro en el Programa de Movilidad Laboral, y se impulsaron campañas de comunicación sobre los riesgos de la migración irregular: «Piénsalo 2 Veces», la Tarjeta de Visitante Trabajadores Fronterizos y las ventanillas informativas municipales sobre migración son parte de este esfuerzo.

Fotografía: PNUD, 2023



La Mesa de Sostenibilidad del CACIF fue fortalecida con el liderazgo técnico de la OIT, lo que permitió que desde junio de 2022 la referida entidad del sector privado brindara capacitación y asesoría a sus afiliados en cuanto a cómo sistematizar y reportar su contribución a la Agenda 2030 por medio de una metodología y una plataforma web. Gracias a estos esfuerzos se lanzó, en agosto de 2023, el quinto informe, denominado *Actuando en el presente, pensando en el futuro*.

Conciencia

El conocimiento de los compromisos globales del Pacto de Financiamiento ha mejorado desde 2021, pero aún existe oportunidad para homologar dicho conocimiento entre los socios. Los principios de eficacia detrás del pacto son evidentes en las conversaciones con todos, pero no necesariamente relacionados con el pacto *per se*, lo que implica que la referencia a la evaluación comparativa global esté potencialmente infrautilizada.

Elección estratégica de instrumentos y modalidades de financiación para lograr impacto

Existen intentos de mejorar los enfoques coordinados para lograr un mayor impacto. Los Estados miembro citan como ejemplo la programación conjunta sobre nutrición. Al mismo tiempo, la transición hacia un nuevo gobierno fue referida como una de las razones por las que los acuerdos se realizan de manera vertical y bilateral, lo que puede limitar los enfoques coordinados y conjuntos.

Seguimiento sistemático y seguimiento estratégico

Hay expectativas de todas las partes al respecto de que el gobierno entrante demuestre liderazgo para una mayor coordinación. Al mismo tiempo, hay retos de continuidad de financiación por parte de socios de la cooperación internacional. Retirar socios a nivel nacional significa que también existe la necesidad de discutir la efectividad desde el punto de vista de las modalidades de financiamiento regional y global que puedan catalizar el apoyo de la ONU en el terreno.

Con base en entrevistas con representantes del PNUD, ACNUR, SEGEPLAN, la Embajada de Suecia y el Banco Mundial (Fundación Dag Hammarskjöld)

2.4 Resultados de la ONU al trabajar más y mejor de forma unida: Coherencia, eficiencia y eficacia de las operaciones

Los equipos interagenciales de operaciones (OMT, por sus siglas en inglés) y de programas (PMT, por sus siglas en inglés) abordaron el desafío de cooperación con una nueva capacitación del equipo sobre metodología ágil y gestión adaptativa. La seguridad psicológica, la libertad para fallar y, a partir de ahí, recuperarse rápidamente, vincularon la responsabilidad programática del equipo de país, incluyendo los grupos de resultados y grupos especializados con las operaciones, para dar seguimiento a esta misma responsabilidad programática.



Esta **capacitación colectiva** y el **intercambio de perspectivas** contribuyeron a establecer **puentes tangibles iniciales** entre los grupos interagenciales vía las encuestas interinstitucionales, con el apoyo operativo de los grupos de Business Operations Strategy para brindar servicios de mutua rendición de cuentas a las agencias, fondos y programas del sistema.

Esto entraña un continuo apoyo a los principios de la Agenda para la Eficiencia y a los resultados del marco de cooperación (MC), que van de la mano en la implementación de la *Agenda 2030 para el desarrollo sostenible* en Guatemala.

Un producto concreto de esta cooperación operacional-programática es la producción de la *Guía de adquisiciones inclusivas*, bajo el liderazgo

de UNOPS y UNICEF, con apoyo de los dos equipos aplicando su aprendizaje común al respecto de la metodología ágil. La guía, revisada por los equipos de eficiencia e inclusión de la discapacidad, será usada internamente por miembros del OMT para coordinar mejor su trabajo con el PMT y, externamente, por los proveedores de servicios, para ayudar a que sus procesos y sistemas, infraestructura y servicios sean más inclusivos y accesibles.

Otro producto de la cooperación operacional-programática es el trabajo conjunto del OMT con el Grupo de Género, con el objeto de actualizar el Tablero de Género, que ha podido recopilar datos de paridad de género de nuestro personal. Así, 17 agencias y 1,364 personas con contratos como personal nacional e internacional, consultores, voluntarios de Naciones Unidas (VNU) y pasantes se documentaron en el tablero. A nivel interno del SNU, se observa una participación del 57% de mujeres. Las mujeres ocupan el 60% de los



Fotografía: UNFPA, 2023

puestos de oficiales nacionales (NO, por sus siglas en inglés) y de servicios generales (GS, por sus siglas en inglés), y el 50% en los contratos internacionales. Las únicas categorías en las que las mujeres ocupan menor porcentaje que los hombres son D2, P4, P5, P6, NOD, G2 y G3. Las agencias con el más alto porcentaje de mujeres contratadas son: ONU Mujeres (83%), OACNUDH (77%), UNESCO (75%), UNFPA (69%) y OIT (67%). El OMT y el Grupo de Género realizarán las actualizaciones necesarias y enfatizarán la importancia de esta línea de trabajo en el futuro.

Liderado por UNICEF, el subgrupo de adquisiciones actualizó su base de datos de información de servicios, bienes y proveedores para facilitar el acceso a todas las agencias de la ONU. Otro objetivo principal ha sido la revisión y análisis de los acuerdos de largo plazo (LTA, por sus siglas en inglés) vigentes, como el de alquiler de vehículos, *outsourcing* y servicios de conferencias, para mejorar la gestión de contratos. La revisión de los LTA actuales identificó bienes que se necesitan a diario para facilitar sus procesos de adquisiciones.

Liderado por el PNUD, el subgrupo de recursos humanos cumplió con el ejercicio de análisis de viáticos o *per diem* (DSA, por sus siglas en inglés), logrando un aumento en la tarifa de viajes para las misiones dentro del territorio nacional. Como prueba piloto se realizó la primera serie de talleres «Gestión de la Administración del Tiempo», en la que participaron más de 60 miembros del OMT. UNOPS puso a disposición el recurso del facilitador para realizar capacitaciones en las agencias interesadas. El Departamento de Seguridad del Sistema de Naciones Unidas (UNDSS, por sus siglas en inglés), OACNUDH, UNFPA y, próximamente, PNUD, han sido anfitriones de esta serie de talleres. En seguimiento y compromiso con las actividades de años anteriores en materia

de inclusión, accesibilidad y discapacidad, el PNUD capacitó al OMT en cuanto a la integración de estos temas en los procesos de reclutamiento; OACNUDH también lo hizo con respecto al sistema legal de inclusión de las personas con discapacidad en procesos de toma de decisiones.

La Mesa Interagencial de Trabajo en Protección contra la Explotación y los Abusos Sexuales (PEAS), bajo el subgrupo de recursos humanos del OMT, continuó su trabajo basado en procedimientos operativos estándar, la línea directa interinstitucional y el micrositio del sitio web de las Naciones Unidas establecidos en el ciclo anterior. En 2023, la evaluación de riesgos de PEAS se actualizó en 8 departamentos que abarcaron a 182 empleados y socios implementadores entrevistados. La evaluación mostró dos puntos que pueden fortalecer la prevención del acoso: de ahí los preparativos del equipo interagencial para organizar la primera capacitación sobre el terreno invitando al equipo de país y al equipo humanitario en mayo de 2024. Cabe mencionar que Guatemala se convirtió en el primer país de la región, además de Haití, en recibir el Fondo Fiduciario PEAS para reforzar su protección a las víctimas y a aquellos en riesgo de ser víctimas. ONU Mujeres, junto a UNFPA, liderará este esfuerzo cuya implementación iniciará en 2024.

Bajo el liderazgo técnico de OIM, se integró formalmente la Red de Naciones Unidas sobre Migración, con miras a garantizar un apoyo efectivo, oportuno y coordinado del SNU en la implementación, seguimiento y revisión del *Pacto Mundial para la Migración Segura, Ordenada y Regular*, para contribuir a la garantía de derechos



Fotografía: UNICEF, 2023

y el bienestar de todos los migrantes, sus comunidades de destino, origen y tránsito. Al desempeñar su mandato, la red garantizará una estrecha colaboración con otros mecanismos de coordinación existentes en el SNU que abordan cuestiones relacionadas con la migración.

Durante 2023 se llevó a cabo la contratación de Common Premises, «Servicios de consultoría para apoyar el desarrollo y culminación del Nuevo Proyecto Interagencial de la Casa de las Naciones Unidas de Guatemala». Esta consultoría identificó la necesidad de 14,600 m² y, después de un análisis de mercado, desarrolló seis propuestas de las cuales cinco cumplían con los aspectos técnicos y financieros. El OMT realizó la visita de evaluación a las cinco propiedades propuestas y también llevó a cabo un análisis a profundidad de costo/beneficio. La finalización del estudio se prevé para el primer trimestre de 2024.

En el último trimestre de 2023, OMT y PMT pusieron en práctica la capacitación sobre metodología ágil brindada por el equipo de las Naciones Unidas en Ginebra. Esta capacitación culminó con la iniciativa Inclusión 2.0 del equipo de la ONU en Guatemala, que integró a cinco promotores de la inclusión que hicieron *fireside chats* con los grupos interinstitucionales homólogos del equipo del país, reuniendo a equipos de género, discapacidad, juventud y derechos humanos de los pilares humanitario y de desarrollo del sistema. UNICEF, PNUD, ONU Mujeres, OIM y la Oficina Regional de la Oficina para la Coordinación al Desarrollo (DCO, por sus siglas en inglés) participaron en conversaciones francas e interactivas cuyos resultados serán compilados en 2024 para el trabajo de Inclusión 2.0 ONU Guatemala.³³ La iniciativa también priorizó la habituación del nuevo marco de valores y competencias de la Secretaría de la ONU, que se enfoca en valores como la integridad, inclusión, humanidad y humildad.

³³ ONU 2.0 es una prioridad del secretario general para lograr un sistema más ágil. Tiene cinco componentes: datos, digitalización, cambio de comportamiento, innovación y prospectiva. Véase en: <https://www.un.org/two-zero/en>

2.5 Enseñanzas extraídas

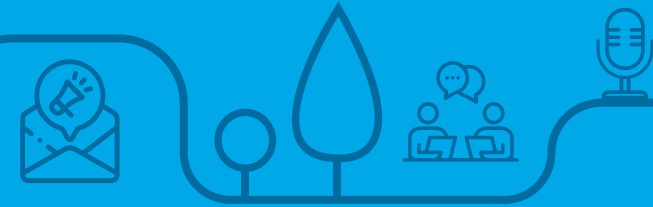

Desde el punto de vista programático, una lección importante de 2023 es la relevancia de operacionalizar el triple nexo en nuestras iniciativas relevantes para transformar las fragilidades y tendencias a la resistencia, empleando los puntos de acción de la sala de acción: capacitación, regulación, financiación y proyectos bancables.

Desde la perspectiva operativa, 2023 también ha dejado al descubierto la importancia de contar con una orientación al cliente y una cultura de servicio para la OCR al servicio del equipo de las Naciones Unidas en el país (UNCT, por sus siglas en inglés). Como tal, la OCR ha creado al menos cinco líneas de servicios:



Todos estos servicios se vincularon de manera **transparente y medible** con la ejecución del presupuesto de coordinación de la OCR para mostrar al UNCT cómo se apoya un trabajo interagencial que favorece el marco de las transiciones de los ODS.

2.6 Sinopsis de la situación financiera y movilización de recursos



Sinopsis de la situación financiera

El presupuesto disponible en 2023 para la implementación del MC fue de USD 273 millones. Durante el año que se reporta, las agencias, fondos y programas contribuyeron financieramente a la implementación del MC y al impulso de la Agenda 2030, alcanzando una ejecución de USD 226 millones, equivalentes al 83% de lo presupuestado. Del total de recursos ejecutados, un 41% se destinó al área programática de desarrollo social; 27%, a instituciones sólidas; 6%, a paz, seguridad y justicia; 7%, a desarrollo económico; y 19%, a medio ambiente.

Ejecución financiera 2023

USD 46,855,103

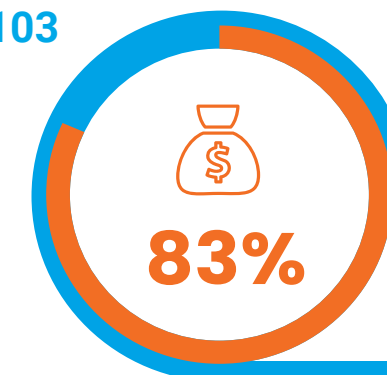

USD 226,151,411

● Ejecutado ● Recursos restantes disponibles

Ejecución financiera por pilar (en USD)

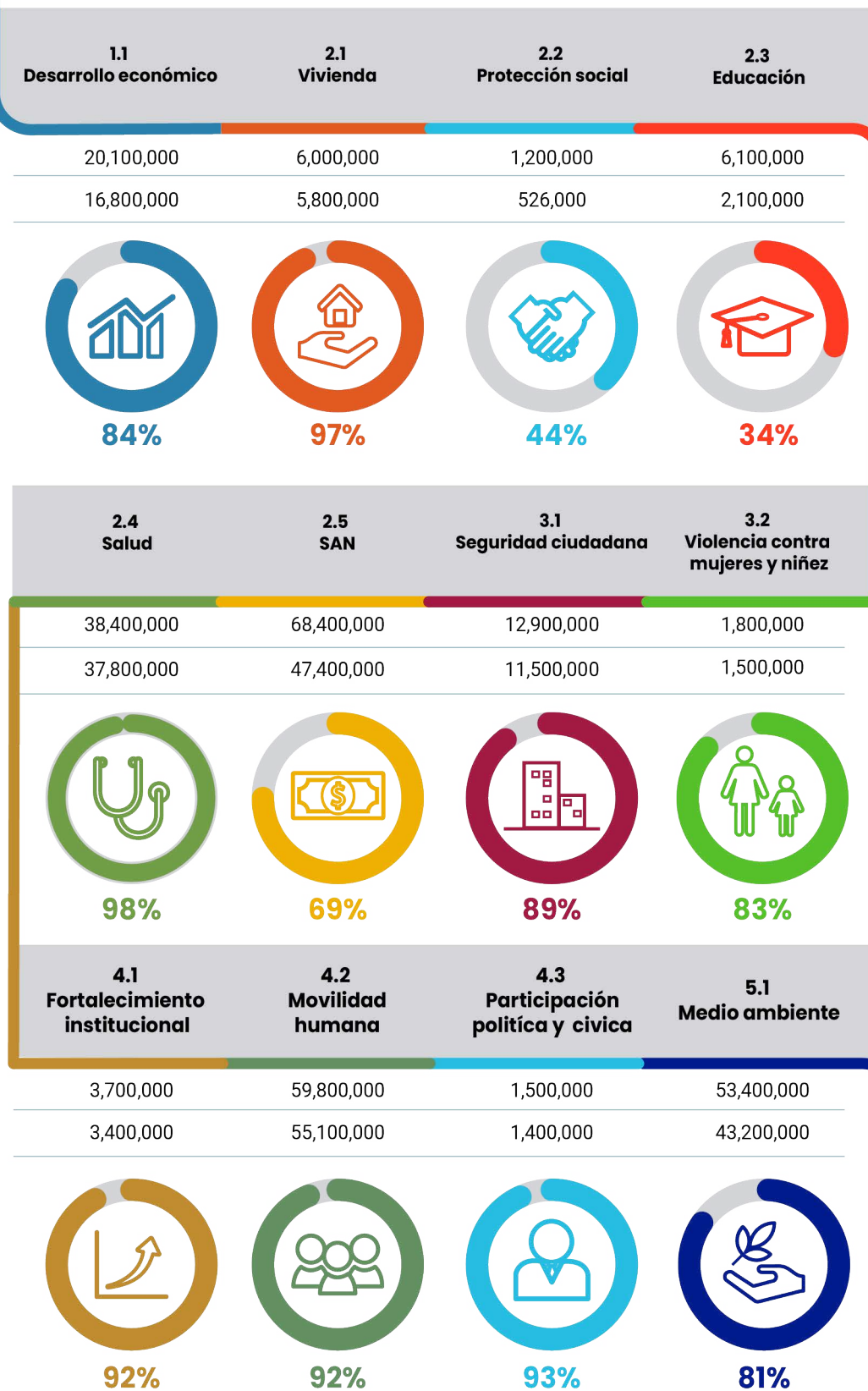

Presupuesto ejecutado 2023 destinado a actividades que benefician a grupos prioritarios*

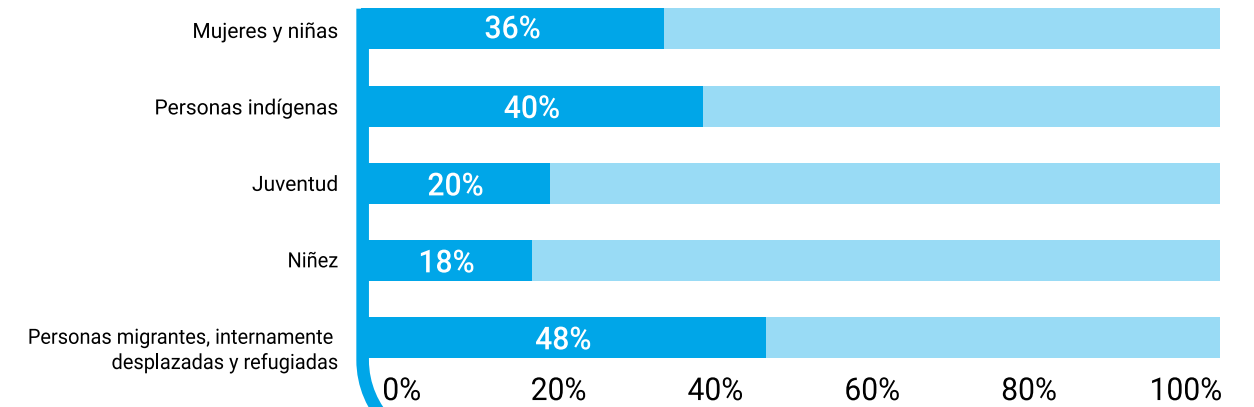

Nota: Tómese en cuenta que una misma actividad puede beneficiar a varios grupos prioritarios.



Fotografía: OGR, 2023

Programas conjuntos 2023

En términos programáticos, el Equipo País trabajó con 42 contrapartes gubernamentales, incluyendo municipalidades, por medio de 12 programas conjuntos, a través del Fondo para la Consolidación de la Paz (6), el Gobierno de Suecia (3), UNPRPD (1), la Alianza para la Acción Hacia una Economía Verde PAGE (1) y el PMA (1).

12
Programas conjuntos implementados por

15
Agencias



Programa conjunto	Donantes	Propuesta total (USD)	Inicio	Cierre	ODS	AFP Implementadoras
Desarrollo rural integral en el altiplano marquense	Suecia	5,191,567	Mayo 2022	Diciembre 2025	8 ODS	unicef, OPS
Resiliencia en el Corredor Seco	Suecia	5,612,452	Septiembre 2021	Agosto 2026	8 ODS	unicef, OPS
Desarrollo rural integral en Ixil	Suecia	5,189,799	Noviembre 2021	Octubre 2026	8 ODS	unicef, OPS
Abordando la conflictividad electoral desde una perspectiva integral	Fondo para la Consolidación de la Paz	2,000,000	Diciembre 2022	Diciembre 2024	5 ODS	ONU MUJERES, UNODC
Profesionalización, protección y participación ciudadana para una justicia más independiente	Fondo para la Consolidación de la Paz	2,500,000	Diciembre 2021	Diciembre 2024	5 ODS	UNODC, UNFPA
Conflictividad agraria en el Valle del Polochic	Fondo para la Consolidación de la Paz	1,500,000	Enero 2022	Enero 2024	5 ODS	FAO, WFP, UNODC
Consolidando infraestructuras para sostener la paz	Fondo para la Consolidación de la Paz	1,500,000	Enero 2022	Enero 2024	3 ODS	ONU MUJERES, unesco
Respuesta Trinacional para una Movilidad Humana Digna, Pacífica e Inclusive en el Norte de Centroamérica	Fondo para la Consolidación de la Paz	1,330,000	Marzo 2021	Marzo 2023	4 ODS	UNODC, OIM
Nabil: Jóvenes contribuyendo a la coexistencia pacífica en Huehuetenango	Fondo para la Consolidación de la Paz	1,500,000	Enero 2023	Diciembre 2024	4 ODS	OIM, UNODC
Inclusión de personas con discapacidad	UNPRPD	400,000	Febrero 2021	Junio 2024	5 ODS	UNODC, UNFPA
Alianza para la acción sobre la economía verde	PAGE	1,153,000	Enero 2021	Junio 2024	2 ODS	UNIDO, UNEP, unaitar
Fortalecer las cadenas de producción de los pequeños productores (Sello Blanco)	WFP	271,000	Enero 2023	Diciembre 2023	1 ODS	OIT, UNFPA

Total: 28,147,818

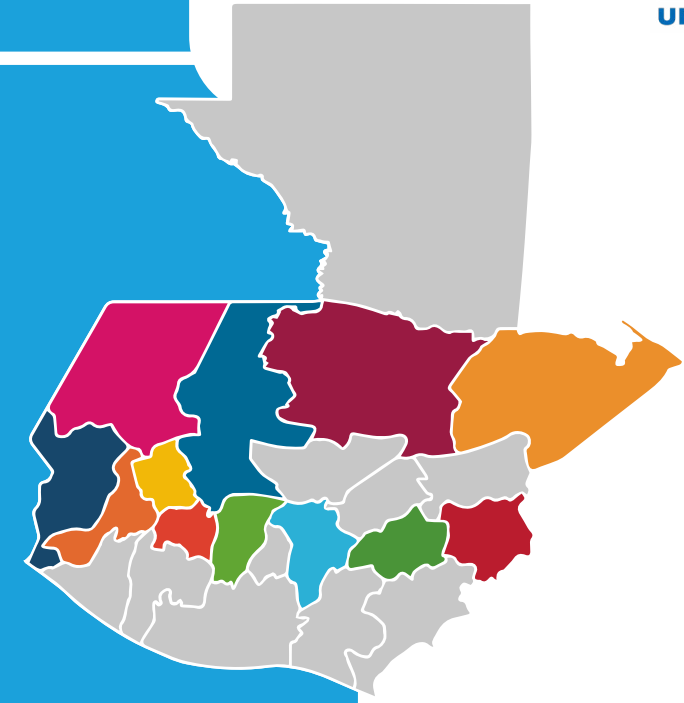

12 departamentos

- Guatemala
- Chiquimula
- Izabal
- Quiché
- Huehuetenango
- Jalapa
- San Marcos
- Alta Verapaz
- Sololá
- Totonicapán
- Chimaltenango
- Quetzaltenango



Fotografía: UNICEF, 2023

3 Enfoque principal para el año 2024

El año 2024 abre una serie de oportunidades y retos para el equipo de las Naciones Unidas en Guatemala.



Fotografía: UNICEF, 2023

En primer lugar, el *Marco de cooperación* actual expira en diciembre de 2025; hemos empezado a evaluarlo con el fin de identificar las mejores prácticas y brechas vigentes para sincronizarlas con la formulación de nuestro Análisis Común de País y asegurar que la información obtenida oriente el trabajo de consulta con el Gobierno y múltiples actores nacionales que se realizará dicho año. El nuevo MC de las Naciones Unidas en Guatemala para el período 2026-2030 se diseñará con base en los insumos de dicha consulta.

Algunas áreas prioritarias de enfoque y líneas de acción concretas del nuevo marco incluirán el escalamiento del Registro Social de Hogares (RSH), la línea de base para abordar el tema de la desnutrición crónica, el fortalecimiento de la institucionalidad, la reducción de la conflictividad territorial, la protección y respeto de los derechos humanos, la inclusión de las personas con discapacidad, el empoderamiento de la sociedad civil, el empoderamiento económico de las mujeres y la reducción de la violencia basada en género, el apoyo a pueblos indígenas, los procesos para reducir y eliminar la corrupción, así como la protección de los migrantes o personas en movilidad humana.



También se priorizarán la **movilidad humana y migración, la protección social, la pobreza y malnutrición crónica, y una salud y educación inclusivas.**

En **movilidad humana y migración**, la política nacional recién aprobada buscará ser implementada en armonía con los ODS, el *Pacto Mundial de Migración*, el *Pacto Mundial sobre los Refugiados* y la *Declaración de Los Ángeles*. Se negociará la posibilidad de expandir el financiamiento para el abordaje de las causas profundas de la migración irregular en Guatemala y consolidar la asistencia a migrantes en tránsito.

En **protección social y seguridad alimentaria** es menester continuar con el apoyo a la estrategia contra la pobreza y la malnutrición, que tiene como objetivo mejorar la nutrición de las familias guatemaltecas, con énfasis en las más pobres y marginadas del país. Con el 47% de su población



Fotografía: OIM, 2023

con retraso en el crecimiento, Guatemala tiene el sexto porcentaje más alto en el mundo, y la tasa de prevalencia alcanza el 70% en algunas partes del sector occidental predominantemente indígenas. En seguridad alimentaria y nutricional, un área de enfoque clave será continuar el trabajo para garantizar que la Gran Cruzada Nacional por la Nutrición (GCNN) y la hoja de ruta hacia sistemas alimentarios sostenibles, resilientes e inclusivos trazada por el país avancen.

En **salud e infraestructura**, se dará acompañamiento a las prioridades del Estado para reducir los riesgos para la población entre lo que destaca la promoción de vacunaciones y mecanismos de acceso a través de programas de acercamiento de la población de diferentes departamentos del país. Asimismo, la oferta de servicios para apoyar al Gobierno incluirá la gestión de las compras y supervisión en las áreas que definan las autoridades nacionales, entre ellas, medicinas, hospitales, carreteras y

alimentos, aportando la transparencia que ofrecen y garantizan la ONU y sus agencias, fondos y programas.

En **educación** será crucial aprovechar los resultados de la Cumbre Transformando la Educación. Es importante considerar los siete hallazgos del *Plan estratégico del Ministerio de Educación* y, a partir de ahí, integrar a poblaciones desfavorecidas como jóvenes y adolescentes migrantes y retornados, particularmente en áreas cubiertas por programas de reinserción educativa, con los esfuerzos conjuntos del sector privado, la cooperación internacional y la sociedad civil. La cultura y la generación de proyectos de economía creativa son otras áreas de interés considerando la historia del país y la importancia de promover valores comunes que también favorezcan la identidad nacional, el desarrollo local y el turismo.

En cuarto lugar, otra área de enfoque clave será la transición número seis de los ODS con enfoque sobre el cambio climático. Con base en el trabajo previo a la COP-28, varias agencias trabajarán en el desarrollo de una economía verde, bonos de carbono, visión de pobreza en los tres territorios priorizados, la política agrícola y de aguas, y en cadenas de valor para insertar a pequeños agricultores en el mercado. Otros ámbitos incluyen manejo de cuencas y finanzas ambientales. Se enfatiza el tema local municipal, invirtiendo mejor los recursos de manera descentralizada.

En quinto lugar, se hará hincapié en la transición número cinco de los ODS relativa a la digitalización, con el apoyo del Fondo Conjunto para los ODS, por lo cual Guatemala se calificó con un proyecto colectivo con participación del PNUD, UNESCO y UNICEF. Con un trabajo preparatorio previo sobre la estrategia de datos del Secretario General, el equipo de la ONU en Guatemala abordará las cinco dimensiones de la ONU 2.0.

En sexto lugar, se priorizarán el «Llamado a la Acción» del Secretario General y el empoderamiento de la sociedad civil, con énfasis en las consultas a pueblos indígenas, con pertinencia cultural y lingüística, para la prevención de conflictividad.



Fotografía: ACNUR, 2023

Será importante avanzar en la implementación de las recomendaciones al Décimo informe periódico de país al Comité CEDAW y el EPU, y continuar los diálogos para vincular el ODS 16 con el ODS 5 con el área de enfoque de Inclusión 2.0 del equipo de la ONU. Igualmente, será relevante apoyar la reforma del mandato de la Comisión Presidencial por la Paz y los Derechos Humanos (COPADEF) y de la Secretaría Privada de la Presidencia para apoyar la protección y prevención de los derechos humanos, la atención de la conflictividad y la reactivación del Programa Nacional de Reparaciones. El acompañamiento para la creación de condiciones para la atención y transformación de conflictos y para impulsar procesos nacionales de diálogo sectorial será una prioridad en 2024.

En séptimo lugar y con respecto a la cooperación transfronteriza y el anterior plan de desarrollo integral (PDI), el SNU en Guatemala coordinará con el nuevo gobierno un enfoque alineado a la visión que pueda surgir de los acercamientos con los Estados Unidos y México, tomando en cuenta la manera de integrar la implementación de los 30 programas y proyectos de las Naciones Unidas en el país relacionados con las prioridades aprobadas desde 2021 para el PDI Guatemala, que involucra a 14 agencias, fondos y programas, así como a 15 socios financieros, con un valor total actual de USD 39 millones (solo para proyectos en curso) y USD 46 millones adicionales, considerando proyectos recientemente aprobados y aún por

implementar. En 2024 seguiremos trabajando en el acercamiento a los donantes estratégicos y al sector privado, especialmente a la plataforma Asociación para Centroamérica, y acompañando la estrategia que defina el Gobierno para abordar las causas profundas de la migración.

En octavo lugar y en el marco del ODS 17, el SNU seguirá coordinando y trabajando con el sector privado para promover una agenda de sostenibilidad y de responsabilidad social empresarial (RSE). Asimismo, se trabajará con las OSC con el fin de apoyar una visión compartida de valores que favorezcan el diálogo y la institucionalidad, en línea con los pilares del MC en el país.

Finalmente, en 2024 se realizarán la Cumbre del Futuro y el Pacto Digital Global, que constituyen puntos comunes de orientación que guían el trabajo colectivo internacional. El camino común hacia estos puntos se marca por las seis transiciones de los ODS y las acciones de *engine room*, como regulación, proyectos listos para implementar, desarrollo de capacidades y financiamiento para los ODS. Esto será también un área clave en 2024 para el equipo de la ONU en Guatemala, particularmente en sus esfuerzos por apoyar al nuevo Gobierno en sus preparaciones para participar en la Cumbre del Futuro.



En síntesis, el Sistema de las Naciones Unidas en Guatemala seguirá apoyando actividades directas que favorecen a millares de personas en situación de vulnerabilidad; brindará asistencia técnica; contribuirá al fortalecimiento de capacidades, y apoyará el diseño de políticas públicas que favorezcan el desarrollo humano sostenible.

Fotografía: FAO, 2023





Fotografía: UNICEF, 2023

Siglarío

ACNUR	Alto Comisionado de las Naciones Unidas para los Refugiados
AGER	Asociación de Generadores con Energía Renovable
AGEXPORT	Asociación de Exportadores de Guatemala
AMASURLI	Autoridad para el Manejo Sustentable de la Cuenca Hidrográfica del Lago de Izabal y Río Dulce
ANACAFE	Asociación Nacional del Café
APEVIHS	Asociación para la Prevención y Estudio del VIH/sida
ASAZGUA	Asociación de Azucareros de Guatemala
ASECSA	Asociación de Servicios Comunitarios de Salud
AVANCSO	Asociación para el Avance de las Ciencias Sociales en Guatemala
BANGUAT	Banco de Guatemala
BCIE	Banco Centroamericano de Integración Económica
BID	Banco Interamericano de Desarrollo
BM	Banco Mundial
CACIF	Comité Coordinador de Asociaciones Agrícolas, Comerciales, Industriales y Financieras
CAIMUS	Centro de apoyo integral para mujeres sobrevivientes de violencia
CAMAGRO	Cámara del Agro
CAME	Comisión de Actualización y Modernización Electoral
CAPMIR	Centro de atención a población migrante y refugiados
CBT (siglas en inglés)	Transferencias basadas en efectivo
CCG	Corte de Constitucionalidad de Guatemala
CECODI	Centro comunitario de desarrollo infantil
CECOMS	Cámara Empresarial de Comercio y Servicios
CEDAW (siglas en inglés)	Convención para la Eliminación de todas las Formas de Discriminación contra la Mujer
CentraRSE	Centro para la Acción de la Responsabilidad Empresarial Social Empresarial en Guatemala
CGC	Cámara Guatemalteca de la Construcción
CIAT	Centro Internacional de Agricultura Tropical
CIDH	Comisión Interamericana de Derechos Humanos
CIG	Cámara de Industria de Guatemala
CODESAC	Comisión Departamental de Seguridad y Atención a la Conflictividad de Quiché
COMUSAN	Comisión municipal de seguridad alimentaria y nutricional
CONADI	Consejo Nacional de Personas con Discapacidad
CONAPREVI	Coordinadora Nacional para la Prevención de la Violencia Doméstica y la Violencia contra las Mujeres
CONRED	Coordinadora Nacional para la Reducción de Desastres
COPADEH	Comisión Presidencial por la Paz y los Derechos Humanos
CSW	Comisión de la Condición Jurídica y Social de la Mujer
DSA (siglas en inglés)	Viáticos (daily subsistence allowance)
EFS	Entidad fiscalizadora superior
ENCABIH	Encuesta nacional de calidad y bienestar de los hogares
EMV	Encuesta de medios de vida
ENCOVI	Encuesta nacional de condiciones de vida
ENDE	Estrategia nacional de desarrollo estadístico
ENEI	Encuesta nacional de empleo e ingresos
EPU	Examen periódico universal
ETCAE	Escuela técnica de campo para la alimentación escolar
EVA	Espacio virtual de aprendizaje
ExE	Empresarios por la Educación
FANCAP	Fundación para la Alimentación y Nutrición de Centroamérica y Panamá
FAO (siglas en inglés)	Organización de las Naciones Unidas para la Alimentación y la Agricultura

FMI	Fondo Monetario Internacional
GCNN	Gran Cruzada Nacional por la Nutrición
GEDS	Gabinete Específico de Desarrollo Social
GICI	Grupo Interagencial de Comunicaciones
GREPALMA	Gremial de Palmicultores de Guatemala
GS (siglas en inglés)	Servicios generales
GTML	Grupo de Trabajo sobre Migración Laboral
HRP (siglas en inglés)	Plan de Respuesta Humanitaria
IASC (siglas en inglés)	Comité Permanente entre Organismos
IFES (siglas en inglés)	Fundación Internacional para Sistemas Electorales
IFI	Institución financiera internacional
IGSS	Instituto Guatemalteco de Seguridad Social
INAP	Instituto Nacional de Administración Pública
INCAP	Instituto de Nutrición de Centroamérica y Panamá
INE	Instituto Nacional de Estadística
ITS	Infección de transmisión sexual
LGBTIQ+	Lesbianas, gays, trans, bisexuales, intersexuales, queer y demás identidades y orientaciones incluidas en el +
LTA (siglas en inglés)	Acuerdos de largo plazo (long term agreements)
MAGA	Ministerio de Agricultura, Ganadería y Alimentación
MARN	Ministerio de Ambiente y Recursos Naturales
MC	Marco de cooperación
MECI	Proyecto Movilización Eficaz de los Ingresos Nacionales para un Crecimiento Inclusivo
MEDESACH	Mesa Departamental de Atención a la Conflictividad Social de Huehuetenango
MELYT	Programa Mujeres, Economía Local y Territorios
MEM	Ministerio de Energía y Minas
MIDES	Ministerio de Desarrollo Social
MINECO	Ministerio de Economía
MINEDUC	Ministerio de Educación
MINEX	Ministerio de Relaciones Exteriores
MINFIN	Ministerio de Finanzas Públicas
MINGOB	Ministerio de Gobernación
MINTRAB	Ministerio de Trabajo y Previsión Social
MP	Ministerio Público
MSPAS	Ministerio de Salud Pública y Asistencia Social
NNA	Niños, niñas y adolescentes
NO (siglas en inglés)	Oficial nacional (national officer)
OACNUDH	Oficina del Alto Comisionado de las Naciones Unidas para los Derechos Humanos
OAV	Oficina de Atención a la Víctima
OCHA	Oficina de Naciones Unidas para la Coordinación de Asuntos Humanitarios
OCR	Oficina de la Coordinación Residente
ODS	Objetivos de Desarrollo Sostenible
OIM	Organización Internacional para las Migraciones
OMAS	Oficina municipal de agua y saneamiento
OMS	Organización Mundial de la Salud
OMT (siglas en inglés)	Equipo interagencial de operaciones
ONU	Organización de las Naciones Unidas
OPD	Organización de personas con discapacidad
OPHI (siglas en inglés)	Iniciativa de Oxford sobre Pobreza y Desarrollo Humano
OPS	Organización Panamericana de la Salud
OSC	Organización de la sociedad civil
PAE	Programa de Alimentación Escolar
PAGE (siglas en inglés)	Alianza para la Acción Hacia una Economía Verde (Partnership for Action on Green Economy)
PAPS	Primeros auxilios psicológicos
PBF (siglas en inglés)	Fondo de las Naciones Unidas para la Consolidación de la Paz (UN Peacebuilding Fund)
PDH	Procuraduría de los Derechos Humanos
PDI	Plan de desarrollo integral
PEAS	Protección contra la explotación y los abusos sexuales

PEMAR	Personas en más alto riesgo
PMA	Programa Mundial de Alimentos
PMT (siglas en inglés)	Equipo de gerencia de programas
PNC	Policia Nacional Civil
PNUD	Programa de las Naciones Unidas para el Desarrollo
PPDIPI	Política pública de desarrollo integral de la primera infancia
PrEP	Profilaxis previa a la exposición
PROGRESAN-SICA	Programa de Sistemas de Información para la Resiliencia de la Seguridad Alimentaria y Nutricional en la Región del SICA
PVVIH	Persona viviendo con VIH
RSE	Responsabilidad social empresarial
RSH	Registro Social de Hogares
RUA	Registro Único de Agricultores
SART	Sistema de Alerta y Respuesta Temprana
SAT	Superintendencia de Administración Tributaria
SBS	Secretaría de Bienestar Social
SCEP	Secretaría de Coordinación Ejecutiva de la Presidencia
SEGEPLAN	Secretaría de Planificación y Programación de la Presidencia
SEPREM	Secretaría Presidencial de la Mujer
SESAN	Secretaría de Seguridad Alimentaria y Nutricional
SICA	Sistema de la Integración Centroamericana
SINAREM	Sistema Nacional de Referenciación a Servicios de Reintegración a Migrantes
SINASAN	Sistema Nacional de Seguridad Alimentaria y Nutricional
SIRA	Sistema Integrado de Registro de Albergues
SMAPS	Salud mental y apoyo psicosocial
SMER	Sistema de Monitoreo, Evaluación y Reporte
SNIS	Sistema Nacional de Información Social
SNU	Sistema de las Naciones Unidas
SOSEP	Secretaría de Obras Sociales de la Esposa del Presidente
SVET	Secretaría contra la Violencia Sexual, Explotación y Trata de Personas
TSE	Tribunal Supremo Electoral
UBRAF	Unified Budget, Results and Accountability Framework
UE	Unión Europea
UNCT (siglas en inglés)	Equipo de las Naciones Unidas en el país
UNDSS (siglas en inglés)	Departamento de Seguridad del Sistema de Naciones Unidas
UNESCO (siglas en inglés)	Organización de las Naciones Unidas para la Educación, la Ciencia y la Cultura
UNFPA (siglas en inglés)	Fondo de Población de las Naciones Unidas
UNICEF (siglas en inglés)	Fondo de las Naciones Unidas para la Infancia
UNODC (siglas en inglés)	Oficina de las Naciones Unidas contra la Droga y el Delito
UNOPS (siglas en inglés)	Oficina de las Naciones Unidas de Servicios para Proyectos
UNPRPD (siglas en inglés)	Fondo de las Naciones Unidas sobre los Derechos de las Personas con Discapacidad (United Nations Partnership on the Rights of Persons with Disabilities)
USAC	Universidad de San Carlos de Guatemala
UVG	Universidad del Valle de Guatemala
VBG	Violencia basada en género
VCM	Violencia contra las mujeres
VIH	Virus de inmunodeficiencia humana
VNU	Voluntario de Naciones Unidas

En camino hacia la cumbre del futuro



Fotografía: FAO, 2023



www.guatemala.un.org

